中華民國九年十一月十四日即庚申年十月初五日

新聞報

西曆一千九百二十年十一月十四日 禮拜日

SIN WAN PAO CO.
INCORPORATED UNDER THE LAWS OF DELAWARE (U.S.A.)

第九千九百二十一號

計四張售大洋三分六厘

本館開設上海漢口路十九號 電話三百六十五號

中國郵政局特准掛號認爲新聞紙類

廣告刊例 外埠寄報連郵費

嘉穀堂米業商會開會通告

啟者米行斛司要求加資一事前經本會長會叢親赴總商會陳明一切前期停斛之後又即函請總商會轉函仁穀公所知照各米行即日開斛茲定陰歷十月初八日午後二時在天后宮後樓開同業全體大會討論辦法務請各同業屆時蒞臨爲盼特此登報通告 A

海通洋行啓事

各閉歇洋貨號鑒茲者彼時小行所送呈樣本及派司請速送還因杳照無從投函特登新申兩報聲明 丙2435

崇明天成紡織股份有限公司催繳股款啟事

本公司股份業將次招足所有已認諸君務請速將股款按期匯交上海九江路廿二號淮海銀行及本事務所接收爲盼 A甲2685

華豐紡織公司各股東鑒

啟者本公司設本按招股簡章原定兩期分繳前經董事會議決第二期股款以本年陽歷十一月終即陰歷十月廿一日爲限一律交足除通函外特再登報奉聞 收股處 上海銀行寗波路 金城銀行南京路 交通銀行三馬路外灘 本事務所香港路二號 A乙1695

懸賞捉人

本號夥友張文釗字甬田浙江上虞縣梁湖鎮人今年二十八歲於六月間曾私自向大馬路德馨里老久大鼎記錢莊冒取本號戶下存款當經察出後乃挽人懇說立憑准於本年舊歷九月底如數繳清詎今已過期既不理楚竟敢逃遁無蹤倘有人知其下落通風報信因而拿獲者酬洋二十元如有拿送前來者謝洋三十元儲款以待決不食言 上海東首薩珠街口民國路老北門 大利成票號啟 A丙2440

張漢初兄鑒

來信已悉委作調人敢不從命但必須足下速到弟處面商或先挽知己中與弟接洽可也倘徒託紙上空談遷延時日債權人必欲懸賞捉拿弟無力阻止也 裘養志啟 A丙2430

張漢初君鑒

敝廠總發行所事限一星期內速來清了如過期當收回自辦則所有損失惟君是問 恒興工廠謹啓 A甲2448

恒興工廠周慶祥啟事

敝廠總發行所前主任張漢初君業已他去另委應資臣君接辦恐未週知特此聲明 A甲2446

訃告

不孝承重孫炳南等侍奉無狀禍延顯祖妣郭太夫人痛于夏歷十月初一日寅時壽終滬寓內寢距生於道光丙申年十月初五日申時享壽八十有五歲謹擇十月初五日午後一時發引由廣肇山莊恭擇開弔扶櫬回籍忝屬世戚誼恐未週知特登報計聞 承重孫炳南孤哀子國棟泣血稽顙 發引路由出大門從天潼路轉北四川路由海寗路朝西走北河南路朝南一直過鐵大橋河南路至福州路朝西轉西藏路朝北轉新聞路走麥根路過新大橋轉共和路直至廣肇山莊 A丁75

恕謝不週

先嚴良裕府君設奠報本堂辱承姻世鄉諸長者臨弔並蒙寵錫輓章隆儀光被泉壤無任銘感惟恐匯謝不週愈滋罪戾特登報伸謝伏維矜鑒 棘人鄭錫棠錫榮錫麟稽顙 A甲2138

退保聲明

先嚴巽巖公痛于民國九年八月念七日子時壽終所有生前與人作保介紹等事一概作爲無效特此聲明 棘人錢福礽偕弟等泣血稽顙 A丙2459

上海蒔花會通告

本會擇於十一月十七日(禮拜三)十八日(禮拜四)在黃浦灘蘆棚內開菊花會所有陳列之花須於十七日上午以前收齊九時以後不復收接場中備有音樂隊及茶點室入場券售一元小孩五角 [illegible]

[illegible]聲明

英租界石路中新會慶里內五十六號門牌[illegible]江林記旅社[illegible]

上海華錫紙廠謝南洋兄弟烟草公司國貨廣告

本廠錫紙裝璜包裹既極適宜又能耐久現已將本廠製品購用足徵該公司熱心愛護實業不遺餘力本廠經此提倡自當益加奮勉以答高誼而挽利權爰誌數語藉鳴謝忱 [illegible]製成得品質精美[illegible]船來之上今南洋兄弟烟草公司所製各種國貨香烟概用

益大染織廠股份有限公司廣告

啓者本廠設在尙文門外黃家闕路廠屋業將工竣一俟機件設置完備擇吉開幕先此佈聞 A乙1682

律師席裕昌代表汪楊氏啟事

汪楊氏故夫汪聖昇置有寶雨邑田產三百餘畝近聞黃某擅自在外收租除由汪楊氏委託本律師函催清算並立限停止外所有汪聖昇名下嘉寶兩邑田租現由汪楊氏託夫胞侄景濱代收並請汪氏族長壽生隨時稽察特登新申兩報聲明 A乙3485

徽州丹鳳樓啓事

啟者老西門口明月茶樓各股東因無意營業願將店基全副生財並老虎灶一切央中出盤與徽州丹鳳樓名下爲業議定盤價三面交楚以前明月樓人欠欠人以及担保圖章概歸明月樓股東自理與丹鳳樓無涉恐未週知特此登報聲明 A乙

上海律師公會通告

茲經評議會議決重刊會員錄現在各會員住址及事務所無論有無變更請於一月內函覆以便照刊此啓 A乙1416

孫子宜啟事

金成永號事現經股東議決收場所有內該外欠未了各項均由子宜負清償收東之責不關股東之事凡與金成永有帳項未清者當由子宜理結特此聲明 孫子宜啟 A丙2367

金成永收歇聲明

某等合設金成永號現已收歇所有內該外欠未盡事宜俱由原經理孫子宜負清償收東之責凡與金成永有帳項未清者請向子宜理結特此聲明 孟怡壽堂 程愼新堂 朱崇德堂同啟 A丙2366

漢口福康隆申莊收歇聲明

漢口福康隆自光復以來在申設立申莊由馬汝霖君經理與各錢莊往來進出爲數頗鉅現因馬君另圖他業故將福康隆申莊收歇所有與各錢莊闕章自即日起不生效力即代人擔保等件同時一律取銷申莊同事夥友會給全年薪水並加酬勞資主感情融洽歡笑而散足見馬君辦事週至有始有終經手之責完全交卸恐未週知特登新申兩報聲明 A甲

馬汝霖啟事

鄙人籍隸寗波向在漢鎭經營商業多年自光復後在申經理福康隆申莊所有與各錢莊鉅款出入皆由鄙人一手經理現在福康隆申莊收歇所欠各莊銀款業於庚申年夏歷九月底掃數還清並無絲毫蒂欠鄙人經手之責完全交卸恐未週知特登新申兩報聲明 A甲2501

馬汝霖先生鑒

前經敝處款項託先生存與漢口福康隆寶申莊銀一萬兩因信直先生故至今本利未曾收過分文茲忽見新聞報廣告內有漢口福康隆申莊收歇聲明並馬汝霖啓事兩則載有各處經手款項均於九月底掃數還清同時一律取銷完全交卸等語閱後不勝驚異賤人聽聞敝處亦債權人之一何以事前絕無通知亦不將該款本利交來將謂我女流不識報耶則既登報宣佈衆目昭彰豈無親友轉輾相告是何用意然而敝處惟有仍向先生經手人追索本利分文不能短少特此警告限五日還覆倘逾期無覆另有相當手段對付勿謂言之不預也 北泥城橋鴻興里八百七十八號錢四記啓 A丙2419

馬汝霖聲明

閱新申兩報見有錢四記所登馬汝霖先生警告一則內述云云殊爲荒謬已極查錢四記以上年交友介紹相識向鄙人再三求乞姑念其母女孤苦無依允與贍養終老之費洋一千元該洋並代其生息立有指據載明此洋還鄙人親手可取別人拾得作爲廢摺現在該氏不知感激反登報捏稱存款銀一萬兩顯見有人指使意圖索詐除與正式交涉外猶恐各界未明眞相致礙名譽特此聲明 A乙2?83

燮昌火柴股份有限公司股東公鑒

本公司前經股東會議決增加股本變更章程並議決從前股票亦一律換新在案現新股票業經印刷完竣用特登報奉聞凡我股東務望即日各持原有股票及投資費收據[illegible]路本公司總發行所換取新股票自當立時驗給幸弗遲延無任企候 燮昌公司啟 A乙1103

內國公債局廣告

爲廣告事查此次發行整理金融短期公債專收北京中交兩行鈔票本局業於十月一日開始出售惟查上項中交京鈔流通滬漢各處爲數不少茲爲便利各該處購債人起見本局特託中交兩總行通函各分支行凡有持京鈔到行購買債票者應由各該行將京鈔代收寄局由局換給債票寄交轉發以期普及恐未週知特此佈告 A乙1139

溥益紗廠批發所遷移廣告

本廠批發所現已遷至南京路五百七十六號即鴻仁里對過弄內特此佈聞

小東門內 萬隆餘皮貨局

擇於十月十二日正式大開張

本號創設已有六十餘年向求選貨之精良定價之克己早蒙惠顧諸君同聲贊揚茲因房屋不敷特在小東門內朝北第一家自建三層樓洋式門面已於八月廿一日先行交易今擇于十月十二日正式大開張各口粗細皮貨無不全備向章五折今改二四八銀貨價不合包退還洋如荷光顧無任歡迎 A乙2597

上海抛球場 恒潤泰皮貨局廣告

十周紀念 粗細各種皮貨

本號自開設以來迄已十載貨物之精美價格之便宜早蒙各界所稱許毋庸贅述今屆十周紀念之期特加辦口細各種皮貨照本出售將歷年答各界惠顧之盛意價極廉用答惠顧諸君不備誠本號開設以來確係貨眞價實與各家比較立判如蒙賜顧竭誠歡迎 河南路四百〇七號 電話中央四三一九號 A乙2153

上海石路中新開 惠成綢緞局擇於本月初八日開幕大放盤

太平洋手表公司 天津分公司

於陰歷十月十一日開幕・新張期內・總分公司一律廉價・花色甚多・凡蒙惠顧・務祈就近採購・無任歡迎・

上海南京路・天津日租界 A甲2587

上海東方鐘錶公司開幕廉價

本公司擇於夏歷十月初七日開幕 由歐美運到各種新奇金銀手表特別廉價並附贈品以酬惠顧極表歡迎 大贈品

英大馬路中市 電話中央五千九百四十九號 A甲2240

上海證券物品交易所股份有限公司徵收第二期股銀公告

本所前奉農商部令先行開辦業將第一期股銀一百二十五萬元如數收足於七月一日呈報開業在案現在營業日漸發達市場倉庫均宜購地建築業經理事會議決徵收第二期股銀每股計上海通用銀元十二元五角自陽歷十年一月十五日起至二月廿八日止(即陰歷辛酉年正月初八日起至正月二十一日止)爲收股期間務望各股東如期向本所總務科繳納勿延爲荷特此公告 A乙142

上海華商証券交易所證收新股股款換給舊股正式收據廣告

本所增收新股證據金已經截止所有此項新股股款繳納期限亦已一月十一日起至十二月三十一日截止望趕速持同前項證據金收據前來本所換給正式收據又前發出臨時舊股收據亦望併向本所換給正式收據合併聲明 A甲2500

上海物品証券交易所股東公鑒

未繳印鑑之股東姓名

啟者本所章程第十七條股東之住址記號姓名及圖章均須向本所報明其有變更時亦同現本所將開第二次股東會及發給第一次紅利所有開會通知書及紅利據均須按照地址分別寄送至股東領取紅利時以圖章爲憑所有未報明住址姓名開列於後望於陽歷十一月內來本所補行報明如未經報到者本所不負責任特此通告

恒泰花行 裕紗廠 鴻章紗廠 郭若雨 敦裕號 黃啓宇 福湘記 褚康候 德記代表費德生 廣勤翰記 鼎裕 恒盛花號 榮梅青 德記代表蔡德華 大新 聚昌 永盛 利生 順記 安記 姚桂生 敬記 森 協成 裕乾 俞文堂 劉雲記 實興 楊子裕 周子泉 張子卿 長順 陳 大 聚 成 康 德 雲台 福 號 鴻 堂 A甲2490

上海雜糧油豆餅業交易所事務所公告

本交易所爲發展同業業務起見集合同志議訂章程以公司組織設立交易所業經呈部立案所定股額已由同業行號如數認足議定陰歷九月二十五日起至十月初一日止爲繳股期限頃已預備繳股通知書並通知各認股諸君務望於期內即由銀行錢莊在繳股通知書上蓋印證明仍將繳股通知書携赴本所調換公司正式收據並召集成立大會選舉職員報部正式設立特此登報惟祈公鑒 事務所在法大馬路黃浦灘十二號 電話中央五九三七號 A丙2412

法國大藥房擇於陽歷十一月十五日開幕

本藥房創設始由法國採辦藥品一概批發先期大批運至各種香水香皂油精菓汁原料藥水名目繁多不勝枚舉凡爲醫院皂廠烟廠及各種製造廠所需之材料應有盡有無色不備請各界惠顧價值莫不克己當此開幕之期逾格優待以廣招徠購藥者 上海南京路三十四號本藥房謹啓 A甲2413

協豐祥經理厚昌洋行肥皂招請外埠分售廣告

厚昌洋行之香皂肥皂早已風行各國色質俱優能合用者滿意今爲推銷中國起見歸本號一家經理除本埠已有本號銷售及蘇浙江廣東福建香港南京徐州俱有分售外其餘各省倘有願意代售者價格外從優請向寗波路仁美里本號接洽可也 A乙1496

蘇州 上海 德裕公司解散聲明

敝公司組織於一千九百十九年十一月份與上海德士古公司訂約經理該公司蘇屬部煤油在蘇設立本公司及有貨棧上海設有本公司經理貨辦事處今因股東無意經營故於本年九月份已向德士古公司辭退所有經理一切手續當與該公司完全結束清楚所蘇設本公司及貨棧滬設經理事務所同時一併取消以後由該公司擇人担保以及個人經手未了等事概作無效合併聲明伏希公鑒 永不涉敝公司之事恐未週知爲發新申兩報聲明再設前有敝公司名義代人擔辦 A乙1535

祝由科楊好古表揚頌

楊好古先生爲祝由科聖手去年不佞患鼻疳滬延京津滬德法諸名醫醫治毫無效驗嗣有友人謂先生治法神奇立往就醫先生爲擇日立壇用雞移治立時將腹內移出鼻即復原內子抱病亦爲先生治愈且先生奇門深邃能知過去未來不佞叩問無不應驗誠今日眞預言家非自虛炫者可比如有抱奇病懷疑事者親往一試便知不佞言非妄也先生現設診所於英大馬路貴州路口逢吉里內 袁克文啟 A甲2445

燕山小隱證明祝由科楊好古道法神奇

遊三湘七澤間聞辰州有祝由科術極神奇然從未一見今歲於寒雲主人處晤楊好古先生一儒雅士也先生精祝由科懸壺濟世主人多年鼻疾頓愈其醫道道術之高治法之神嘆爲僅有主人既爲之頌揚余旁觀驚異特誌數語爲之證明先生現寓英大馬路貴州路口逢吉里內 燕山小隱白 A甲2444

感謝 艮醫金彝叔先生

先生爲大麻金子久先生之高足學有淵源醫理精博秋初榮小兒病風溫症牙關已閉汗流如珠手足發痙勢已垂危幸賴先生一手治愈繼小女胎前產後諸病悉皆沉重特介紹均蒙允診之下竟得藥到病除春回寒谷沐茲大德銘感五中謹誌數語以表謝忱俾世之患清恙者知所問津焉 先生醫室在德清東鄉水磨墩 崇德屈孝通頓首 A乙1333

招商局飛鯨快輪准于初六日即禮拜一晚開往厦門福州

本輪帳房謹啟 A甲2437

招商局廣利快輪准十月初六日即禮拜一晚開往香港廣東

本輪賬房蔡雨階謹啓 A乙1415

葉恭綽生日啟事 敬辭餽贈 恕不招待

修名不立吾生有涯四十之年祗滋愧悚安在華胄卑擬佛島敢果人比聞道路傳言世網而華衰予何德以堪齋慶多哀樂敢事獻娛重以四郊多壘天災流行方當推食解衣未用投禮報李詩顧安移君子於愛人以德不作無益害有益倘活數萬人許同情彼俾事實用知之恐我不恭下走所三瀆擬學魯賢泄柳之閉門偶希涵察再待觸吾祖石林之錄話借布悃忱伏希 葉恭綽謹啟 A乙1142

商務印書館十月份出版新書

▲共學社叢書 **馬克思經濟學說** 一册 九角
是書爲德國馬克思派學者柯祖基所著內容分三編第一編論商品之本質貨幣及貨幣之資本化第二編論剩餘價值爲馬氏學說之中心點第三編論工錢與資本所得此外如經濟史觀亦可於此中窺其大要

▲世界叢書 **經濟史觀** 一册 五角
馬克思(Karl Marx)學說精髓全在唯物史觀塞利格曼(Edwin R. A. Seligman)以唯物史觀名詞爲不當改稱經濟史觀特將經濟史觀學說的起源發展以及各方面批評的訂正詳加解釋明晰異常譯筆亦極矜慎欲研究馬氏學說者閱此當可窺其秘奧

▲綜合研究 **各國社會思潮** 一册 四角
書分上下兩編上編五章從歷史上闡明西洋社會思想發達之順序下編六章則以各種主義分類說明系統瞭然辭復修潔洵足爲治社會學者之梯航

▲**實用國語文法** 上編 一册 七角
本書編者吳縣王應偉君彙通英德日三國文字於語法組織素有研究故本書內容極爲精詳原稿已經教育部審定有體裁新穎切合實用與尋常文法書迥異所舉例證亦頗周備簡明等語上編現已出版下編亦在印刷中

▲**中國語法綱要** 一册 三角
著者長沙楊樹達先生本其平日經驗纂輯而成計十六章凡詞類之性質用法以及句之構造均極簡潔明白每章之末復附練習問題尤便學者研究之用業經教育部審定准作師範中學及國語講習所語法初步教科書

▲**白話字詁** 一册 二角
是書專述文言與白話之溝通及古今字義引申假借之變遷其向來白話中不求甚解之字亦均得確切之詁可爲研究白話文參考用書

▲國民學校 **新法算術教科書** 第八册 折實二分

▲國民學校 **新法國語唱歌集** 第四册 折實一角二分

本館新法教科書茲又續出上列二種計國民學校用教科書或已出齊或已出版過半其餘均已在印不久即出

▲**新編圖畫教案** 第五六册 每册二角
本書按照國民學校用新編圖畫課本編輯而成第一至四册前已出版茲復續出五六兩册

▲**高等礦物學講義** 一册 二元
全書分三編第一編通論第二編特論第三編吹管分析法凡普通礦物之成分形態性質產地用途及其分析試驗與區別同樣礦物等方法詳盡靡遺洋裝一册凡六百餘面插圖五百餘幅

▲三好學 **植物學講義** 中卷 一册 一元八角
本書上卷前已出版茲復續出中卷計分八編(一)植物與水(二)植物與日光(三)植物營養論(四)酵素及醱酵(五)植物生長論(六)植物運動及植物體勢力之代謝(七)植物抵抗性與其病害及畸態(八)植物之生殖體例一如上卷都五百廿頁下卷不久即出

▲**博物學實驗教程** 一册 七角
是書用實驗室教授法依問題之形式課生徒以作業使立於發見者之地位其中所選定之問題大抵爲各學校現今所用教科書之共同材料簡單者以高等小學二三年級爲標準複雜者以中學或師範一二年級爲標準全書合計五十課條理清晰趣味濃厚

▲漢文譯解 **英文商業尺牘** 二册 二元
是書上下兩册分爲三編第一編總論英文商業書牘之體例及其結構之法第二編爲商業函牘示範分門別類切合時用第三編附錄(一)商業簡語表(二)商業術語解(三)商業書牘辭句類選(四)商業文牘格式全書前後均有漢文對照研究商業函牘者實以此書爲最佳

▲增訂 **銀行學原理** 一册 七角
是書爲美國銀行學專家巴西氏所著前由番禺王建祖君譯行已經六版於銀行業務銀行辦法及記帳法支票鈔票及聯合準備金等言之甚詳茲復由吳宗燾君重加增訂更形完備其補譯之中央銀行及外國匯兌兩章尤見精要

▲**米勒氏十五分鐘體操** 一册 四角
米勒氏十五分鐘體操一書久爲世所推重今由張君譯摘其要義達以淺辭並加以個人經驗輯譯成書大旨不僅在鍛鍊肌肉卽皮膚內臟亦兼注意及之且動作淺易設備簡單人盡可習尤便實用

▲醫學小叢書 **病人看護法** 一册 一角
書分十二章凡病人之衣食起居症候之觀察處理藥品之內服外用以及罨包洗滌推拿電汽詳細記述得此一篇可以濟醫藥之不及

▲醫學小叢書 **外科療法** 一册 一角
書分三篇上篇專論小兒外科中篇述湯火蛇蟲跌打損傷等病下篇述瘡瘍癰疽之類於殺菌消炎諸法言之綦詳

▲醫學小叢書 **小兒病指南** 一册 一角
小兒病之觀察處置倍難於成人而小兒又最易得病本編備述小兒一切普通之病於各種症候處置詳論無遺實爲居家者必備之書

▲**陳簠齋尺牘** 十二册 十元
書爲濰縣簠齋陳介祺先生手跡統計五百六十餘頁皆先生考論金石之文字書法亦古逸可愛可作金石秘本觀

▲**高爽泉眞書千字文** 一册 三角
高爽泉所作楷書如天女散花而筆筆入古非時下所能抗衡此千字文尤爲用意之作足供學者臨摹

▲童話一集 八十九編 **飛行鞋** 一册 五分
設言外國有一貧家之兒爲父母棄之林中乃出奇計得巨人之飛行鞋而歸情節甚奇寓意極正

▲**淨土四經** 一册 四角

▲**娛萱草彈詞** 一册 四角

商務印書館

贈送樣本

▲國民學校 **新法教科書** ▲修身 ▲國語 ▲國文 ▲算術

▲高等小學 **新法教科書** ▲修身 ▲國文 ▲算術 ▲理科 ▲歷史 ▲地理

▲小學最新之利器

▲教科書改造之先鋒

編纂要旨：材料嶄新—分配勻稱　編制特別—前後聯絡　語法詳備—圖畫精美

承索卽寄

贈送(2)

新到大批

美國 EASTMAN KODAK CO. ANSCO CO.

照相器具

本館近向上列美國二廠訂購大批照相器具現已裝運來申凡 手提快鏡 方鏡箱 軟片 晒紙 燈光紙 顯影藥 定影藥以及各種附屬用品無不齊備 惠顧諸君尚祈從速

商務印書館謹啓

上海北火車站

中華捷運公司新設青島分公司廣告

如有貨運往該埠者請移玉駕臨面議至於水脚無不格外克己以廣招徠

電話 總理處 營業部 北二一六二 二一八〇號

乙A1138

協昌洋行廣告

敝行繼續穩爾師洋行營業現已遷至五馬路五號照常交易特此露布

協昌洋行總經理穩爾師謹啓 A甲2457

上海姜衍澤發記藥舖聲明

每逢朔望 現洋九折

本堂開設以來已歷二百餘年專辦各省道地藥材精製飲片丸散膠丹花露以及虎鹿龜驢諸膠秘製珍神膏併陽和千搥等膏又阿魏膏均由本主人親自採辦鄭重配製治效神速是以各省馳名茲爲優待主顧推廣營業起見於本年九月起每逢朔望論丸散膠丹飲片花露藥等現洋一概九扣恐未周知特此聲明再本堂姜衍澤發記老店無論本埠外埠南市北市只此一家並無分出上年夏間提獲冒牌兩家照請警察廳究辦有案因恐日久玩生此種僞藥欺人損人牌號之行爲又將發現爲再登報聲明

設南市小南門外裏倉橋東首第一家門首懸有姜衍澤發記老店老姜家真不二價銅牌兩面店堂對面有賽珍 賜顧者請認明 其實與治病毫無關係反誤貴重藥品且剮殺剝畜類致招罪忌所以本堂向來擯入布片上其藥料由本主人揀選親自秘製治效神速與衆不同識者注意 A2260

神康妙術 活人多

中法大藥房主人台鑒敬啟者鄙人服身教育界十年於茲而教育事業煞費精神故略血之症遂由漸而成矣延醫服藥後從未見效迨至去夏症復暴發連咯三日而盂飾間腥腥者皆血也自此後飲食少進容神頓萎遂致教務廢弛因循荏苒時張君景文代理教務余得靜事休養張君每於課餘之暇時常走訪詢及曾服貴藥房九造眞正血否余答以未張君爲言眞正血乃補血之聖藥且屢試而屢驗盍速購服余諾之因即倩張君代購兩瓶按法服之飲未半而血止然余猶未敢深信蓄積年之症一旦暸瘳殆西藥之迫力使然歟誰知於今一年竟未或發且精神亦較健於前覺張君之言至此而始驗即余之疑竇亦從此解矣因感貴藥房濟世心誠不可湮沒特撰康妙術活人多七字務祈顏之報端並錄來函於後以伸謝悃而爲世之同病者告專此即請台綏 陸瘦蟬謹誌(浦南山陽第一國民學校)

上海中法大藥房錄登 甲A

上海大同行

慶福星銀樓擇陰歷十月廿七 陽歷十二月初三開幕

本樓開設美租界中虹橋東首自建三層高大洋房刻已工竣布置完美精製加給金銀首飾條錠葉金寶星徽章中西器皿鑽石珠翠鑲嵌玲瓏特聘技師研究精工應時求新鮮美不獎賣買各國金洋兼收各路足金如蒙各界惠顧無不格外歡迎特此露佈

電話北六百十九號 A甲2483

上海

泰亨源方記銀樓謹擇陰歷十月廿三日三週紀念敬備特別贈品一星期以表惠顧之雅意

本號創設金銀兩廠已經五十餘載精製金銀器皿兼設化煉金銀條時有三週紀念金足價廉已蒙中外各界贊美凡蒙賜顧無任歡迎本號開設英界北京路大馬路南首電話中央二千八百五十八號

上海

南市萬豐盛記總號遷移廣告

本號總號於英租界泗涇路十二號洋房(舊址改設南分號)總號仍舊做花紗布匹各種公債股票無論現貨定期如蒙賜顧請移玉駕臨棋盤街泗涇路十二號敝總號接洽可也 本號爲利便一般客交通起見定於新曆十一月廿一號新開北號

總號 英租界泗涇路十二號洋房 洋文電報掛號 VEN FONG 中國電報掛號九一二二 電話中央七七八一號

南號 南市豆市街中市八號 電話中央二六五二

北號 英界四川路一號上海證券物品交易所內二百十三、五號房 中國電報掛號 HOU CHING 洋文電報掛號 電話上海交易所接○○五五 ○一五五

楊河清謹啓

受盤聲明

啟者本埠望平街中外新報館全部機器生財鉛字裝修連租賃房屋及一切器具設置等件現經介紹人說合盤替於鄙人爲業所有中外新報館一切人欠欠人帳目概歸中外新報館自行結束理楚與鄙人毫無干涉特登新申兩報聲明 姚啓楨啟

毛巾廠出盤

本廠開設多年所出軟毛巾現在市上銷行頗廣茲因各股東意見不合情願將該廠生財一切出盤如有合意者詳細請駕臨英大馬路巡捕房對過精新珍珠公司與瀏君接洽可也 函問恕不答

吉房召租

今有新造單間石庫門樓房百餘幢一半已經落成坐落曹家渡相近名榮慶里內容完美租金便宜如合意者請向北蘇州路九百廿一號源昌經租帳房接洽可也 A乙1219

經售驢牌水泥廣告

驢牌洋灰性堅燥速歸本號獨家經售常備現貨躉批另售皆可

百老滙路外虹橋新順泰五金號啓 A2510

上等流化藍現貨已到

本行今由外洋運來流化藍數千磅已經滬上化驗家悉心化驗允稱優等好貨無論綢緞布疋毛織品等須經下缸染色者先用此藍染上則顏色鮮明耀目且無退色之虞定價從廉凡染織界欲需此貨者請駕臨小行面談可也

上海英界江西路六號顧裁記行啟 A甲2257

裕後良法

某君保了三千兩壽險不到兩月就故世了他的兒子領得三千兩賠欵心中狠爲滿意他說他父親祇付過百餘兩保費現在居然有這筆大欵收回將來求學娶妻的用度可不用愁了倘使當初拿這銀子放在別的地方到如今怕不是仍舊百餘兩銀子麼若當時拿去做生意恐怕現在連本錢都撈不回來呢所以保壽險是儲蓄最好的法子諸君如有意請來拿本章程看看

中國金星人壽保險總公司在上海四川路一百二十七號 A甲2214

上海

羣益股票公司廣告 號經紀人

本公司設立多年專收各種股票內國公債以及不兌換紙幣等均可代客買賣尤當便利如蒙委托顧無任歡迎

兼理華商証券交易所第念二號經紀人

地址 英大馬路餘興里

電話 中央三六一五〇 交易所自設電話中央五六二四

A乙142

潮惠山莊催柩回籍

啟者本山莊殯房寄停旅櫬照章三年爲限逾限代葬乃自庚戌迄今十餘年之久屢催不理者三十餘具丁已以來寄者益衆停滿已久後來幾不能容爲此登新申兩報十四天通告同鄉本年限冬至日止運回鄉里營葬以正首邱如再不睬一律就地代葬非望各家屬原諒預爲籌備爲要此佈並頌日安

潮惠會館啓 A丙2341

周茂蘭先生之封翁八旬冥壽移資助賑

啓者夏歷十月二十日爲茂蘭先生之封翁八秩冥壽同人等理宜各備菲禮藉表敬意茲因茂蘭先生概念各省災民困苦萬狀願節慶祝之資移作賑欵同人等因體周君爲先人造福之意議省浮文集資襄助凡與周君交好諸公請於北蘇州路二白大橋西首美豐里內永記砂石公司代收讓爲災民百叩恐未遍知特此佈聞

朱葆三 張讓三 陳子塤 袁履登 陳伯剛 汪炳生 同啓 A乙129

各界注意

此次敝會承新世界代製救命塔救命船等新奇布置舍救命船已由南洋烟草公司出洋一千元購爲一種特別廣告之外其餘如救命塔等尚有權茲特登報通告無論本外埠國內外各大公司或商店欲購爲一種特別廣告者儘可向敝會接洽以出資多寡爲標以該廣告物奉贈於營業上既可沾莫大之益而災民又得叨水火衽席之賜此敝會所深望者也所有可登廣告之物本會攝有極精美之照片函索附郵票二角卽寄接洽處愛多亞路商界聯合會或新世界賑房均可

八省急賑游藝大會啓

鎮江苦兒院菊花大會預布

敬啟者敝院各苦兒藝菊多種數逾萬盆謹擇陽歷十一月十四十五十六陰歷初五初六初七三日開菊花大會是日並有文明新劇清彈詞中外幻術奏粵樂西樂以助餘興歷荷慈善家捐助之金錢金表項圈戒指古玩書畫及中西古版書籍都其價值約逾二千元暫時變賣良非易擬一律配爲贈品分等相酬擇定日期邀請地方團體監督當衆抽籤以彰公道諸君既可極游觀之樂敝院亦藉隆補助之資如蒙諸善士以古玩書畫及一切物件割愛相助尤爲感激會中並設有商場布置廣告極爲相宜倘以貨物委托當代陳列銷售以副雅誼再如以廣告及貨物見托請以開會前三日通函接洽此啓 謹先布聞伏維公鑒 A甲2384

上海

貧兒院拯救災兒園游會開幕

院兒手栽菊花四千餘株並築西式盆景西洋大麗花廣種十餘畝與菊花賽定於陰歷十月初三日起念十天每日午後一時起茲爲收養災地苦兒特收劵資一元并出售名人書畫各種佳菊各界善士乞早惠臨是盼 A

大昌煙公司假座大世界特開籌賑菊花大會

救人性命陰功最是浩大 所以熱心慈善的人 聽見救命兩字 沒有一個不動心的 直豫魯三省旱荒 盼望有人前去救他我們 若是坐視不救這些人豈不都要餓死 所以大家應該快快去救 是一件廣積陰功的事 不時前去遊玩救他諸位越是福厚越有惻隱之心 所以於夏歷十月十三起至十五止 卽陽歷十一月廿二廿三廿四 內巧築花山鮮豔奪目並有新到的五龍大會 共和廳各女藝員會唱京崑戲曲 乾坤大劇場特請男女名伶會串好戲 大世界開籌賑菊花大會三天 地慘大劇除稀種遊藝 臨時再行報告這三天所賣的錢 一概助給華洋義賑會解災區放賑 每人祇費一元 每位大洋一元又得戲資在內 惟願諸位廣發慈悲 此一天慷慨購券 合府可以往遊 並可請客遊玩 共解善囊 積德無量 既堪稱福又得暢遊 而災民更得遇救受惠無窮 爲善最樂無過於此 敬告諸位 由本公司貼給不提分文 諸位買票入門 一齊吃盡 男女老小一個個嗷嗷待哺的人 大世界雖然是一個遊戲場 卻喜享福的人 大昌烟公司黃楚九謹啓

湖北有獎副券第二十期電傳五大獎捷報

頭獎 三萬九千六百六十號漢口總局售出

二獎 二萬零四百八十八號漢口總局售出

三獎 一萬九千七百零三號鎮江支局售出

四獎 二萬一千零十七號本埠善利全售出又一千

五獎 三萬七千九百六十號漢口總局售出又三萬五千一百七十號鎮江支局售出又五百七十七號鎮江支局售出又四千七百零二號漢口總局售出號本埠善利全售出又三千三百五十七號鎮江支局售出

念四期正券 陰歷十月念一日開獎 1322

浙江義券事務局宣示第二十四期正券三大獎得獎人姓名住址

第一獎 第二萬六千六百二十三號 上海飛來福承銷轉批與蘇州裕中售出蘇州閶門內穿珠巷恆茂眼鏡店胡雲泉得一條 烟店王亞孚得一條 吳江同里南貨店孫姓得一條 蘇州橫涇鎮王冠笙得一條 周姓得一條 張姓得一條 永安典當閔沛泉得二條 吳江同里米行陳義生得二條 鎮江三善巷楊殿君得一條 漢口法租界汪姓得一條 英租界何姓得一條 鎮江客商李姓得一條

第二獎 第二萬五千一百三十一號由上海萬利元承銷轉批與鎮江善利全售出 吳江同里豐泰裕吳義隆得一條 鎮江招商局王雲卿得一條 吳江盛澤 鎮江西塢街順祥木器店徐嘉龍得一條 武昌陸軍兵士黃姓得一條 漢陽鐵廠 漢口英租界盆大號黃姓得一條

第三獎 第一千零四十九號由漢口榮記承銷轉批與漢口振華公司售出 武昌城內陳姓得一條 漢口英租界盆濟里姜記莊孟姓得一條 漢口招商局洪姓得二條 漢口李姓得一條 漢陽 漢口張姓得一條 漢口 英租界 鐵廠 晉生祥王姓得一條 漢口余姓得一條 A甲2499

浙江塘工正券第廿五期准於陰曆十月初六日開獎

綏遠九期副券將近開彩

廿五期 十一期 慈善正副券准於夏歷十月十九 十二日開彩
乙A 1178

二洋涇橋 東方儲蓄銀公司十壹月十五日第六次開獎

河南救濟總局捷報第十期正券五大獎

頭獎 第二萬三千六百五十四號本埠大利元承銷
二獎 第二萬六千九百七十四號杭州和記公司承銷
三獎 第八千三百零五號本埠萬利發承銷
四獎 第二萬七千四百四十號本埠廣萬源承銷
四獎 第一千二百四十號天津鑫記承銷
五獎 第一萬三千零八十一號南京乾源承銷
五獎 第二萬七千六百零二號本埠大利元承銷
五獎 第一萬八千六百三十四號善西塘怡和祥承銷
A甲294

上海老北門口 大利元 連中河南第十期正券頭五彩 雙誌禧

第十期河南正券十月初四日開獎頭彩第二萬三千六百五十四號五彩第二萬七千六百零二號均由小號門莊分條售出容查明得主收齊紅券再行聲明特此誌禧此佈
大利元謹啟 A乙1331

上海老北門首西 萬利發 連中河南正券三彩之喜

第十期河南正券開出三彩第八千三百零五號連上下附彩均由本號本莊售出得主姓名俟收齊紅票再行聲明 上月二十九日念四期慈善正券開四彩第九千三百四十四號由本號售與湖州成德?鄭君獨得洋二千元今又續獲三彩五日之內連得兩大獎真可謂財臨旺地諸君欲奪錦標盍興乎來
萬利發總號西號北號浙江杭州分號謹啟 A乙1326

上海 萬寶源 又中河南券四彩誌禧

第十期河南正券十月初四開四彩第一千二百四十號由天津鑫記轉本行門莊售出得主後聲明 現售浙江券初六開彩 各種獎券將近開彩 經售義賑正副券 批發 兌門道請諸君再奪頭彩快臨爲盼外埠原班回件○法大馬路總行○北門西分行○鄭家木橋萬寶來聯號○天津鑫記萬寶源同啓 A甲2596

上海 善利全 連中湖北副券三四五彩誌禧

本月初四開湖北副券三彩第一萬九千七百零三號又四彩第二萬一千零十七號又五彩三萬五千一百七十號均由本號售出得主查明再詳 ○十六舖總號 老北門分號 南市鹽碼頭 鎮江日新街 同啟 A乙1228

上海老北門口 有利源 連中連連中第二十三期湖北大票頭彩聲明

第廿三期湖北大票九月廿四日開出頭彩第一萬四千七百六號由本號售於蕭山鎮榮號 桂三店王君 七條孫少室君一條楊子鶴君一條邵懷廬君一條共得洋五萬元小號連中頭彩標竊早貴臨爭爲捷足者先登也外埠函購原班回件郵費貴客自理 十二次其二三四五大獎不計其數雖得主之鴻運亦小號財臨旺地所致特此聲明現售各省獎券開彩在即諸君欲奪錦 有利源謹啓 A乙1278

中國廣濟會接天津來電敬爲災民呼號乞命

本會前組北省第一救濟醫隊附搭大輪船赴津頃接天津本會調查員來電內稱醫隊未到聞輪船在威海觸礁停駛人客皆安此間醫院各項手續均已完備惟北地日來驟寒凍餒者災民百餘口與病者隨處皆有急盼衣希速運津以救民命等語接閱之餘悉在津災民業因天寒凍斃且患病者甚多現在若不趕運棉衣醫藥前往救濟則死者愈多何堪設想爲此叩求各界善士閭閻仁人俯念災民現值生死關頭千乞大發慈悲慨解仁囊不拘銀錢多寡以及新舊棉衣即日捐助俾本會收到後立刻運往災區隨時散放以救此億萬哀鴻之命事機急迫立候仁施專此布陳伏維 慈鑒
上海北京路偷雞橋東中國廣濟會董事部謹啟

北省急賑協會保嬰隊報告

本會前假共舞台演劇兩日現已陸續收齊實收洋九千一百十八元經由本會以零捐項下撥洋八百八十二元湊足一萬元交付新華銀行轉滙鄭州本會總事務所以爲留養災孩之需所有演劇一切開銷一千三百六十六元者由本會會員楊管楊吳四君分數担任並未動用賑款謹以布告伏祈 公鑒
敬再啟者本隊所收保嬰捐款業存新華銀行陸續撥滙災區妥爲散放未及將各大善士捐項一一登報本隊擬俟辦有結束即行造冊詳細收數及各項開支 台衛不論捐數多寡衣物若干每戶送一清冊以資查考同時再登報鳴謝 此謹布伏希 亮鑒
北省急振協會保嬰隊駐滬分會謹啟 A乙1689

河南駐滬義振會敬謝諸大善士

敬啟者頃承王一亭先生捐一百元徐乾麟先生捐一百元郭蓋臣先生捐一百四十元又捐本會經費一百元南京顏叔至先生捐十元崇明華陸氏施陸氏陸佩蘭陸仲鈴助舊衣一百件蚌埠吳雪府先生捐二元除 ... 以揚盛德 ... 萬災民得以免填溝壑功德之大無過於此如蒙賜欵請寄上海老北門東首民國路二百七十一號二層樓上可也
上海老北門東首河南義振會啓 A乙1683

北五省災區協濟會謹謝振華堂董事李柏葆顧子槃二君熱心仁慈募經災賑洋五千元

此次北省災區廣大飢寒遍野敝會自立以來 ... 副會長汪大燮 ... 同啟 A乙4961

上海貧兒院謹謝錢鑄禹先生交下同人公祝盧緯卿先生壽辰禮移助洋四十元

敝院向無公家補助近因米珠薪桂更難支持茲承錢善士等捐洋四十元慨施鴻慈 ... 仁風並鳴 院長施子英 總董周金箴 ... 主事高硯耘同啟 A乙1696

閘北慈善團貧兒院敬謝

... 閘北慈善團總董 沈鑊 王棟 同啓 A甲1633

陝西義振會敬謝中華慈善團籌賑處助洋三千元吳懷先君助洋一二百元

又揚州西岸事務所助洋八百元 贛省各助洋一二百元 元伯君經募 黎景韶君五十元 閘北慈善團經募兩君一百兩銀 ... 先考撤座賻

上海永亨銀行代北省急賑協會敬謝施子英先生經募金梅仙先生爲祠承諸親友見賜特備筵資洋二百元移助賑欵爲諸君造福以揚仁風 A乙1463

上海永亨銀行代北省急賑協會敬謝李壽山先生經募謝君助洋一百元 以上二百除製給收據外用特登報以揚仁風

中國救濟婦孺總會敬謝蔡協慶大善士慨以長孫彌月湯餅筵資移助洋一百元

拜領之餘同深感激除當本收條外合亟登報伸謝以揚仁風並祝閣潭多福令孫聰吉 上海老北門東首中國救濟婦孺總會朱佩珍王震徐懋等謹啓 A乙1691

中國紅十字會敬告捐助本會天津路時疫醫院經費諸大善士通啓

查本會在天津路所設時疫醫院於本年陽歷六月十五日開幕蒙諸大善士慨助捐款辦理數月頗著成效所有院內經費竭力樽節開支截至陽歷十月十八日閉幕止尚結存洋四千五百十五元七角八分現值北省災重待賑孔殷本會雖切籌募無如杯水車薪且緩不濟急可憐災民飢寒交迫現將此項餘款悉數解往災區散放急賑藉爲諸大善士造福並乞慨解仁囊源源惠助俾數千萬災民得有再生之慶是所至禱此奉布 汪大燮 蔡廷幹 謹啟 A乙1563

華洋義振會敬謝仁濟善堂交來皖賑事務所撥宣城縣賑條助洋二千元

華洋義振會敬謝仁濟善堂交來宣城縣財政局撥助洋一千元

華洋義振會敬謝星加坡南洋中國學生會助洋一千六百七十元

華洋義振會敬謝上海押當公所助洋二千零四十九元樂台衛容再彙登

華洋義振會敬謝振華堂洋布公所同人助棉衣褲一千套

梧州路上海聯益施材會敬謝會董陸文中先生交來烏渭林先生捐助聯康軍服公司股票紙計洋二百元

和平社鄭正秋張巨川兩君暨全體藝員演劇助賑並代售出票洋五百六十四元又茶資小洋二百七十八角合大洋廿四元三角八分承蒙免除開銷全數捐助本會助賑熱忱可佩特登報端用揚仁風尚有花樓券資容俟一律收齊另行露佈先此鳴謝 A甲1271

上海商界籌賑協會敬謝

林子琛君助洋三十元外除十元用特登報鳴謝 ...

旅滬台屬水災急振會敬謝上海銀樓公所同義堂合捐洋五百元

旅滬台屬水災急振會敬謝俞伯遜先生指助冬衣洋一千元 A丙6420

旅滬台屬急賑會灾上加灾啓

吾台兩次水災損失無算 ... 台屬水災急振會朱佩珍許桂雲 ... 謹啓 A丙2272

中國濟生會勸募冬振棉衣

時交冬令氣候驟寒北省積雪已經數尺災民逃至滬不計其數無衣無食輾轉溝壑何堪設想本會雖已籌欵趕製新衣萬套預備分解北省災區散放但地廣人多難以着手務祈海內大善士家慨發仁慈不拘新舊棉夾大小衣褲以及銀欵捐助俾得彙解災區散濟功德無量 賑務處王一亭徐乾麟謹啓 A乙1442

命令

十一月十一日即陰歷十月初二日

大總統令 茲制定振災公債條例公布之此令

又令 特授遼守靖以勳五位此令

又令 任命孔昭焱爲京兆財政廳廳長此令

又令 署財政總長周自齊呈察哈爾財政廳廳長王賢賓請免職另候任用王賢賓准免本職此令

又令 任命薩廳寮署察哈爾財政廳廳長此令

又令 任命張志爲山東高等審判廳廳長陳福民爲浙江高等審判廳廳長經家齡爲吉林高等檢察廳檢察長此令

又令 署財政總長周自齊呈塞北稅務監督馮國勛調部任用請免本職馮國勛准免本職此令

又令 調任李杜芳爲塞北稅務監督此令

又令 嚴家?着給四等嘉禾此令

又令 韓有鼎着給四等文虎章此令

十一月十二日即舊歷十月初三日

大總統令 特任羅開榜爲慎威將軍此令

又令 任命何恩溥爲陸軍次長此令

專電

北京 (十一月十三日到)

◎十三日閣議財政部呈財政困難、請通飭全國軍政各機關、削減軍政費、決照行、教育部請以公荒地森林礦地作教育基金、決由該部定辦法、再議、法部提東路收回俄法庭出力人員請獎、通過、任張昌慶大同道尹兼河務局長、

◎外部發表閩案經過、吾國原提道歉賠償懲兇三欵、日本要求互辦、爭持經年、僅允道歉賠償、幾定案、本部以懲凶爲各國注重、向之交涉、日方容納我主張、加懲儆一欵、說明中日政府會查處懲、

◎閩案交換文附函、日本以排貨爲不幸、外部函、不能遏止排日風潮、亦深以爲憾、

◎閩案換文日本承諾負傷者撫慰金一千三百元、順記番菜店八百元、

◎十二日外部復琿春案、(一)保護開島日僑、(二)琿春龍井村等處、增中國兵、中政府已先辦、(三)該處將來萬一再有不穩、中政府負責、無庸日本派兵、

◎張作霖電、日領事赤塚交到琿春撤兵條欵一二三條、保護責任、已電鮑督籌備、四條關彼國治安、我不負責、五條有碍行政主權、請主持、

新評一

●省長不得赴任 (浩然)

蘇鄂兩省省長任命已久。至今猶留滯都門不得赴任。實爲從來未有之怪現象。據靳雲鵬語人。謂王瑚赴蘇。必待孫振家到京。孫振家赴京。則須先疏通王占元。因而延宕在斯。氏以爲如此措詞。甚爲得體。實則不成理由。事有緩急。職有輕重。果欲王瑚速赴蘇任。京兆尹改派他人暫署。有何不可。何必專待孫振家。若孫振家終不到京。者王瑚豈即永不能移動耶。至疏通鄂督一層。尤爲奇談。鄂省長改任夏壽康。誠非王占元所欲。然任命官吏。中央自有特權。彼縱不悅。寧能因此抗命。且王固有電表示歡迎。不問其誠僞如何。夏若赴鄂。斷不至拒而不納。何所憚而不行。今之武人誠多跋扈。而政府處處畏縮。實啟其漸。如此等事。無可顧忌。乃故爲退避。擁兵者安得不驕橫。政令既頒。欲保全威信。惟有促其實行。不此之求。反從事疏通。猶曰顧全信用。其所全者亦儀矣哉。

日要類揭實移第張者意

緊要分類

徵求類

謝洋一百元

於本月初四日三點至四點鐘內入由中旺弄步行至先施公司買物途中或在先施公司內失落金鋼鑽圈一粒此圈係螺絲式想必小螺絲寬鬆失落如有仁人君子拾得送到謝洋一百元照付以待決不食言寓寧波路中旺弄張宅新弄內三百七十八號門牌 黃和卿白 A丙2428

招請收賬員

本公司現因各部營業發達日益增多勢須招收賬員一位須具有商業經驗熟識洋務並能具保者二百元押金者每日下午四點半至五點至蘇州路口英界四川路益貿易公司營業部與姚君面洽函詢恕不答復 A

招請畫石 A

本廠需用精於畫石人員一位有志者請向南成都路輔仁里南洋弄內華成印刷製罐廠面洽可也

絲光呢大廉價 A

本廠精製絲光花呢線呢提花羅緞等零段存貨花色特多為積其一月欲購剪一廉價零成正請至寧波路中旺弄念二號本廠發行所選購本批格外克己精勤染織廠

空地出售

坐落極司非而路沿蘇州河火車站七十五號道地四畝最宜建設有投資者請函報館第五四四號信箱四十 A丙2037

招請經理

今有電料五金酒雜貨行開辦已久業極廣因主人在外洋依賴無暇顧可行事若有二千金則以該行上理他之任進出相拆者均經理一切人現代合主權請具歷有如相當資本者經驗且十九號邀 函寄報館第四信箱本合恕不作復 A 丙1537

弟樹德姿美珍徒德發樹石額六送者

杭州德帆包音石白線布發映有右細晉珍美袋洪於粒日月十見失一百元九十右送報信酬三蘇江少遞江吳元兩 A丙2373 宋澤發

卅九歲　十八歲　廿一歲

聲明更正

本記與北三因存欸交一節前曾該出報否認誤號登聯已昌並非茲中號未便涉及名特恐更此佈以正分滑此記白 A

受盤聲明 A

啓者館馬路坐落法界市門牌第二號中由表今原物盤將貨財合意說生泰泰人源盤...此與理特涉無人聲明報瑞泰祥白

聲明類

嘉定陸仁德堂胡氏啓事

余得分書自守關借字未聲明...余不事緊啟者與...此特登報聲明 A丙2463

受盤聲明

茲盤到美界...自底前餘二並美界...茲盤到虹口路坊...森昌...記告 A丙2478

推盤聲明

本坊開設美界...路餘生管理...前...推盤... A丙2477

驅逐劣子

啟者春入務有借高特父具...在外流業不...此許...逐... A丙2171

脫離店務

虹口永秦源昌路...退民九兒七年永...告店此...啟 A丙2301

孀婦徐談氏聲明

敬者國九年先夫...外...故...由...東...股...此特...登報聲明 A乙6297

受盤聲明

英界華中卡...製...公司...盤...特此聲明 丙2401 啓

棄店逃避聲明

茲有北山西路...

拐逃聲明

今有瑞...號...洋...九月...一日...冊... A丙2456

艾崇九尋子

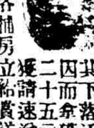

本店夥友曾榮爵南翔人年二十三歲於上月二十八日早晨捲取銀洋八百餘元逃逸首飾貨物房捕請緝特知無蹤除已報告法捕房並偵緝洋信外報酬人者有風格通信得下落並扭送至本店者酬洋全十元而貨物五十元二百元速送賞格特白 請就近各捕房立即扭送法租界上海小北門外民國路進康押店啓 A乙1517

艾伯鈺於辛丑六月初二日午時生於湖北省城內儲梓街父崇九母祝氏已殁有外祖母陳光緒三十三年伯鈺正月初八歲拐去十年不知見無被人得信知伯鈺之下落...不幸忽焉再有閱報諸君知遇伯鈺...子重逢則崇九之感激無既...漢口法界長清里二十號艾崇九謹啟 A乙1145

遺失類

聲明退保

先府君嚴淮卿生前逝世倘有為人擔保銀錢等事自應退保此特登報聲明 張蓉世 張嘉讓 啟 A丙2298

遺失本票

茲因在途遺失羊皮夾一個內有戴茂昌號...過期本票一紙面額...該票...作廢...此...登報聲明 A丙2472

遺失股單

今遺失松江泰和紙號股份單計股一戶...此單作廢...特此登報聲明 巨誠祖謹白 A丙2425

遺失莊票

今遺失豐餘莊第...莊票...特此登報聲明 丙康號啟 A

遺失莊票

今遺失源成莊第八號...特此登報聲明 同春恒記啟 A丙

聲明掛失

今遺失廣源莊...掛失...此為...聲明 德餘號啟 A紗橋

聲明失票

今遺失利源字第九號...洋...元...照付...此...聲明 泰源祥白 A丙

遺失莊票

今遺失長源...莊...號...期...此...聲明 乾益號謹啟 A丙2449

遺失莊票

茲因遺失本號在電車上遺失...莊票...特此聲明 德義恒啟 A

遺失田單

茲遺失坐落上海...田單...此...聲明 陳海棠趙周榮白 A丙2436

提單遺失作廢

今有火油五千... VINITA 號... S.HAI 號...遺失...作廢...特此聲明 美孚行 A丙2451

(U S F T C)

遺失支票

茲敝號在本月四日遺失...支票...作廢...特此聲明 恒同人利謹啓 A丙21

遺失支票

茲啓者各號...遺失...支票...作廢...特此聲明 A丙2403

雜件類

財運自知術

諸君欲自知何時有財何時有運請觀本行之種種神秘自能明白了解

大馬路福州路口 民富儲蓄會 舊行

五金洋雜貨

逕啟者本東家所有...五金洋雜貨...星期...特此...白

美貌嬌容

少年化鬚散 A丙

專治面生鬍鬚...每盒...

租看小說

租費一成小說...

王省齋緊要聲明

所部為因...

受盤聲明

啓者...

方單保存

啓者...

天德堂 京都

包醫

來本堂包醫○○○出立包單○○○本堂每見滬上售賣花柳藥者甚多考其效驗甚少...

代煎湯藥○○○用有專司...

周君文卿甬江大族家學淵源懸壺海上已閱二十餘年獨於花柳一科...

懷德堂 王雨香大醫士

治毒聖手 永遠除根

加料掃毒丸 元丸一元

珠珀白濁丸

王雨香老先生

橫痃魚口一

閱報諸君請看

大補精血丸 萬應治咳丸 心肝胃氣痛丸 風濕骨痛藥 百補戒烟丸

上海 德發洋行

周文卿大醫士

介紹毒門專科

周君文卿甬江大族家學淵源懸壺海上已閱二十餘年獨於花柳一科尤為擅長無論白濁橫痃魚口便毒下疳腫爛至危極險之症均可包醫出立保單限期全愈遠年不發各藥咸備...

介紹人 王一亭 沈聯芳 揚小川 虞洽卿 顧馨一 謝蘅牕 傅筱庵 徐冠南 張樂君 陸崧侯 姚慕蓮 姚紫若 汪漢溪 林仲立 張逸槎 黃楚九 李英石 葉鴻英 李天台 山農 右之 同啟

九製真正止咳金丹

專治男女新久各種咳嗽哮喘氣急立服立愈不靈還銀

此丹純粹黃道貴重藥品名醫監製藥性溫和不寒不燥...每瓶一元...

總發行所上海交通路 蘇州...

下疳散

消腫止痛

小便紅腫破爛非常疼痛乃是濕毒阻住若不早治勢必變成楊梅下疳重症用本散立刻止痛生肌...可消腫再服花柳解毒丸以內清毒永遠斷根...每盒一元...郵寄安速...總發行所上海四馬路第一台對面民生藥房 費伯英醫生啟 A1270

唯一毒門 陳伯咸醫士

花柳注射 花柳 陳伯咸 血清

電車轉角 局設六馬路 家安施醫局

贊成人 朱葆三 虞洽卿 周金箴 謝仲笙 聞蘭亭 楊小川 謝蘅牕 顧馨一 吳麟書 錢達三 沈聯芳 傅筱庵 姚紫若 王一亭 項如松 等 啟

愈我年久痛瘋

世有精神患瘋症者...

體虛白帶丸

凡婦女赤白帶下...

新舞台協濟社戒煙丸

五種 九折 傷膏

冬季特別補品

珠 燕 牛 髓 粉

專治夜夢遺精無夢滑精

夢遺滑精丸

程鳳生 德法 製藥公司 A

確保痔瘡斷根

立刻止痛 一服斷根 萬試萬驗 不靈還銀

上海寧波路錫金公所東首同仁醫藥所發行

真牌沈製鏡面散 靈驗

要買真牌鏡面散以及批發必須郵局直寄上海人壽醫藥室因外邊假貨多勿受愚注意

專門治雀斑粉刺烟容瘢痕酒刺油光瘡點白癜不退...

留心假冒惟我一家秘製

專治身體虛虧年久白濁

體虛白濁丸

程鳳生 秘製 醫生

止咳金丹 真 真

上海三馬路大舞臺戲館斜對面造福齋大藥房分號 電話中央五千九百五十八號 西字一千三百九十六號 A乙1324

止咳金丹人人稱靈近有假冒偽藥欺人認明本號方是真的奉送樣子不取分文

進愛醫院廣告

專治男女下體隱病 花柳症 遺精 包整發育 未全 梅毒下疳

院址 上海六馬路...

卍字牌家用肥皂之特色

尤奇者 分銷處 蘇州 上海 公民

第一白濁聖藥

早晚咳嗽

賽如 雙斧伐樹 烈火爍金

點是從咳嗽起 惟保喉止咳藥 年八年雖咳到十 音管斷咽喉失

美泰 西藥行

接專電

⊙鮑貴卿電、延琿各屬、已無匪蹤、十一日日領面允撤兵、當飭我軍進駐延吉、

⊙十二日東三省學生爲琿春事散傳單、又組請願團、謁徐總統未見、至國務院、郭則澐代答、政府交涉已撤兵、會勸八條無此事、

⊙取消軍事協定、參陸兩部會同向東乙彥交涉、幷召駐日武官岳開先來京商辦、日要求交換條件、外部均拒絕、

⊙財政部呈財政困難、請縮節軍政費、靳雲鵬批交參陸處核減、

⊙瑞士電、國際聯盟會將開、日人到日來弗者、一百三十餘人、分財政外交等四股、另三十人、專向新聞界運動、

⊙褚其祥電、俄黨招布里雅特蒙人二千圖反攻、庫軍戰後彈盡糧絕、速派援、

⊙靳雲鵬電陳樹藩、陝辦善後、于右任岳維峻等均可保用、即擬辦法、

⊙院電催陳毅赴庫辦善後、砲彈交范參謀運來、

●庫倫電、察軍張永勝十日到庫、

●院電叨林陳毅、速由漢山以西赴庫倫、

●陳毅電、行至烏得、因無汽車暫等候車再行、

●庫倫無線電報能發不能收、交通部派技士往修、

●政府派口北鎮守使譚慶林帶兵赴桑旗、譚以母喪辭、

●孫烈臣電、阿穆爾海參崴上烏定斯克三政府統一俄國政權、集中於赤塔、日俄漸接近、

●胡惟德電、廟街案已與日本外務次官開談、日意擊斃日人、以非薄恤可了事、陳謝用公文可改字面、不允全抹煞、請將部電開節略送東再酌辦、

●十二日教職員續會、欠薪不發、決罷職、

●十二日教職員會、限於一月內發欠薪、否則罷課、范源濂派人示意、謂如罷課、彼即辭職、

●靳雲鵬請王士珍疏通王占元、十一日正定復電云、已電王督、請其捐除客氣、勿使總理爲難、

●十一日夜、鄂同鄉會以王占元抗令拒夏、決運動倒督、靳語鄂人、夏不到任、靳亦下野、

●王占元電、顏德基部范海亭一團抵襄、被黎天才圍搜軍械、又雲陽有戰事、

香港、 (十一月十三日到)

●粵軍司令黃任寰電告浙軍寇汕、十一日被我軍擊敗、斃百餘、俘百餘、現向潮安潰退、

●莫擎宇十一日電陳炯明、韶關桂軍向乳源退却、粵軍入韶維持治安、

●西江桂軍十一日戰敗、一律退守後瀝、沿途焚掠甚慘、

●粵軍以肇慶桂軍恃羚羊峽之天險、屢攻不下、已派飛機一架助戰、先破此峽、同時分兵三路圍肇、聞十三日開始總攻擊、

●又徐東海部民軍三千餘已佔天堂、將協同攻肇、

●某方消息、章榮昌集肇慶紳商等議請籌開拔費二十萬、桂軍即全退回桂、

●十二日海軍全體在海珠集會、議決聯函請湯廷光出任總司令、湯現厲河南本宅、昨傳其去粵不確、

●陳炳焜受陸榮廷意獨立、將來沈馬技窮、奉直緩絕、不得已下台時、即以陳督桂、標榜民治、桂系勢力仍可存在、

濟南 (十一月十三日到)

●山東省制大綱草案已披露、延會十日、

●火賑會建議修築東惠禹等處汽車路、

●張肇銓十一日接財廳長任、

哈爾濱 (十一月十三日到)

●過激軍佔領倭利元、謝軍節節後退、部下多叛、不竄入蒙即潛入滿、丁司令宣布戒嚴、並電各路護軍嚴防、

譯電

●路透社北京電

十三日北京電、今晨接庫倫日人報告、據稱攻軍已往庫倫退出五十哩境內秩序、業已恢復、

十二日北京電、昨外交團討論外交部覆文、外部願與有關係之外使討論涉及其國人利益之任何問題、但不承認外交團方面全體行動、以謀辦法、俾可保障俄租界外人利益之必要、外交團並討論外部致俄代表之覆文、當討論時、頗有解決若干切實大綱、如關於俄人與其他外人事件之趨向、但某使稱、此事須呈報政府、故無切實決議、駐滬俄總領事今日午後赴外部、冀獲關於在華管理權之明白結果、蓋以中國覆文並未深注意於俄法之適用也、

十日北京電、駐比華使在某處演說時、述及班樂衞氏、近今代表法國游歷遠東事、主張華比亦謀同樣之親善、而興辦發凡爾至滬之航務、尤爲要舉云、

世界要電

●愛爾蘭之事變

▲一星期暴動九十九次

十日倫敦電、柯克市尹死後、愛爾蘭之暴舉、日見增多、十一月六日止之一星期內、共有暴舉九十九次、計爲損壞營房六所、襲劫郵袋二十四次、殺死軍警十三人、又傷二十五人、鎗擊軍警二十五次、自本年一月一日至今、軍警被殺者一百六十八人、又傷三百零八人、

十日倫敦電、現信本星期杪、愛爾蘭鐵路、除大北鐵路外、均將停止行車、蓋以近來屢次開除拒絕運輸子彈並軍隊之職工、致辦事人太少之故、聞愛爾蘭鐵路職工決議力爭該問題、堅持到底、

十日倫敦電、愛爾蘭自治議案之審查報告、已在下院通過、並無重大之修改、今晚已商定修正文、規定警務權於自治制實行後三年、交與愛爾蘭國會、並規定如通過雙方融合之議案、須得兩國會之絕對大多數、

專酬知音

來意加酬不妨照辦余既謹守人道不究造意何畀他人祇須分明皂白幸勿誤會 一 向德與莊支兌計洋二千(繆經訓)抬頭匯票一紙特開合格受酬人三則 元票後有(逵生)長方小印是舊歷七月十四日下午收去鈔票洋二千元收款之人及逵生小印能否連帶指出 二 舊歷八月十二日有一形似莊司向炳康取還信元清單去後至十四日午後復送炳康往來舊歷七月份之倍清單能否連帶指出 三 其信元與炳康其人及取還之抄寫之人筆蹟能否對同所用紙張亦須表明以此三者如有一人首先報告因此明白者當得酬洋二千元儲欵以待自登報日起限期二十天通信處申報館轉交許鴻翥倘再預約日期或其他接洽當附來稿照登可也 中華民國九年九月二十日啓 2433冊

英國國家醫院醫生 ✚王澤民布告 咳喘良藥

鄙人曩與唐君拾義共事多年深知唐君學識宏博其發明久咳丸哮喘丸應驗異常久爲世界所公認鄙人前已化驗頒發証書嘉獎並將各醫院試驗最優成績報告茲因此丸流行各省用特再行宣佈俾患斯疾者知所注意焉 前吉隆坡英國國家醫院醫生王澤民佈告 冊2036

化痰治咳錠 ●●當面試驗 立刻見效

本局發售之化痰治咳錠服後一小時咳嗽即止三日痰更化爲清水由大便瀉出雖數十年老咳一服此藥無不立愈如欲來局當面試驗亦可並不收取分文●定價每瓶一元半打五元函購款由郵匯寄費每瓶外加一角半打三角上海北火車站界路長興里亞洲西藥局啓

環球無二 湖州花燭

本棧聘請湖郡專門製燭技師悉心研究無美不臻採辦湖州雙草細芯督造重淋堅燭花樣之奇新製造之玲瓏真可稱花燭界特開生面爲世界所絕無而僅有也謂予不信請一試之 上海東新橋浙湖源豐潤燭棧謹白

炭養燈

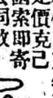

本公司經理花旗保險廉費炭養燈念餘稱保用三年不取修費光燿奪目定價克己各界歡迎郵寄靈便樣本價目函索即寄上海英租界交通路中市紹越公司啓陰八月廿一遷南市大東門外大碼頭內

仕商戒烟醫院 通信戒烟 分住戒走戒包戒三種亦可担任

西醫侯光迪 專任戒烟事務院址上海小花園內九號 章程函索即寄院長

●日本陸軍省之自辯

▲浪人果非日人乎

十二日東京電、陸軍省奧村少佐切實否認北京所傳日人參與攻擊庫倫之說、謂庫倫方面、並無日兵、僅有一日軍官充陸軍省通訊員、奧村少佐並承認日人漫遊蒙境者、或甚衆多、但此輩均爲浪人、不得稱爲日人、

●俄境戰事近報

十日倫敦電、藍格爾將軍公報稱、藍軍爲優勢紅軍猛攻五日後、已退至亞伐施與貝里柯夫境設防陣地之後、紅軍中有騎兵二萬五千人、自俄波和約告成後、過激黨以十萬大軍、內有布第安尼之騎兵一萬一千人、希圖截斷藍軍退往克里米亞之交通、敵軍萬餘、由加克化夫加向東南面進攻、並以六千騎隊攻擊藍爾柯伐、騎隊初曾得利、但爲藍軍衛鋒隊所阻、使不得向亞伐施前進、藍軍是役俘里特倫兵兩聯隊、獲砲十五尊、及機關槍多架、哥薩克軍亦俘歐兵兩聯隊、獲砲十五尊、布第安尼之騎兵、死傷甚衆、

十日華盛頓電、國務卿柯爾碧氏宣稱、美國切實拒絕與英法協同封鎖黑海口岸之議、蓋美人未與勞農俄羅斯開戰、故無施行封鎖之理由也、

十日巴黎電、此間烏克蘭代表團否認烏克蘭軍總司令逮捕巴白倫柯將軍之說、

●各國近事

十二日巴黎電、駐法英使昨以英政府答覆法政府抗議英國取銷沒收德人產業行動之牒文、致法總理、法報載稱、英法兩國旦夕可將各事商得完全同意、

十日維也納電、奧國新國會今日開第一次會議、舉定前維也納市尹維斯克志勒氏爲議長、維氏爲基督教社會黨、

十日倫敦電、泰晤士報載電、謂意相明日將簽定與南斯拉夫所訂解決愛德里亞海問題之條約、

公電

▲廣東林永謨電 上海唐總裁伍總裁均鑒、庚電敬悉、林總裁業經離粵、計日內當可赴滬、永謨叢委艦隊司令、自顧輕材、曷克勝任、惟念前程總長同總裁護法南來、未竟素志、因特勉遵前程總長遺訓、並令林總裁臨行訓詞、謹爲維持現狀、以待共策大計而利進行、永謨遵即派饒參謀代表繼續赴滬接洽、仍懇隨時賜教、用作南針、林永謨叩蒸、

緊要新聞

●北京特約通信 (策公)

▲曹張互爭地盤之內幕

王士珍深居正定、千呼萬喚、不肯出來、其態度頗爲國人所注意、玆有某君新自正定回京、據云聘老出處、非常爲難、蓋現在奉直之爭無法解決、而蘇皖贛巡閱使、與江蘇督軍、尤爲兩派競爭之目的物、聘老如果徇曹錕齊燮元之請、輕於擔任蘇皖贛巡閱使、則本人投入旋渦之中、將不免有所犧牲、所以且前且却、不肯來京等語、查聘老出馬之說、倡自齊燮元、由陳調元楊春普來京運動當局、以期實現、並在本省各鎮守使各師旅長開過會議、一體贊成、因之總統表面甚爲隆重、函電敦諭、派員勸駕、至再至三、惟聞聘老之意、總統雖極表殷勤、齊燮元等不過借以自重、未必推誠相與、希望曹錕作懇切之催促、嗣保定會議、吳佩孚等一致主張擁王出山、斯時聘老主意稍爲活動、又有門下士李炳之等從旁鼓勵、(如王任巡閱使李預備當參謀長)於是來京之說盛傳都下、正定路局並已預備專車、近因奉天會議、拒王擁張、聘老又復沈寂、曹言予不難親赴正定一請、但如仍請不出來、反爲人所笑、不能不加以審愼、由是聘老致疑曹錕意中或另有他人、並不專屬於我、愈不肯來京、據聞聘老計劃、如各方面必欲强之出山、權且暫任、將來自請取消、亦是迎合潮流之意、不過此老手段神妙、變化不可捉摸、是否言行一致、則尙不可知耳、

奉天會議、係一種反王派之舉動、其主謀者爲張作霖張文生兩人、所以張文生亦派代表列席、聞議決大綱、分三步做法、第一步、以張助任蘇皖贛巡閱使、兼安徽督軍、駐紮蚌埠、張文生仍回徐州、予以相當之位置、齊燮元仍代蘇督、以示和緩直派之意、第二步、吸收齊燮元、將陳調元黃振魁李殿臣吳恒瓚所部、大加裁減、騰出餉項、以養他軍、如齊燮元反抗不受指揮、則以陳德修白寶山楊春普馬玉仁等牽制之、第三步、萬一直派施行北總攻擊、則某使親率二師入關、作爲調停、以實行援助、所以二次齊派代表北上、祇一陳調元、並無楊春普、蓋楊係山東人、本紹軒舊部、已加入奉天派、不復爲王聘老活動、此中不無蛛絲馬跡可尋、現在奉天會議業已告竣、張景惠曾於某日回京謁見總統及靳揆、報告此事、擬請政府迅即實行、聞靳無所可否、惟總統表示、保定方面、已有擁戴王士珍之宣言、斯時如欲紹軒去、不能不預爲疏通、而且南北統一、正在進行、萬一再生糾葛、勢必全功盡棄、愈難收拾、認爲不適時機、但張景惠一意孤行、特於日前親赴保定、與曹錕當面談判、未知曹錕究能贊同否也、

甘肅督軍張廣建、以安福派色彩之關係、政府本已預備撤退、特以張所部心腹軍隊、與桐仁孔繁錦、力量甚爲雄厚、投鼠忌器、不敢發表、近以張作霖保薦馬護軍使福祥升任甚急、政府於是始下決心、但仍恐操之太急、致激成意外、先令吳笈蓀張懷芝去一私電、探其意思、玆聞廣建覆電、自稱並無戀棧之意、一聽政府主張、惟託與張等轉呈總統、請求兩事、一言時屆冬令、眷口過多、束裝東歸、途中甚苦、可否待至明春發表、一廣建所部、尙有數十營、攜帶東歸、仍新假以虛名、以資統率、而保面子、並言回族日强、中央萬不可過於放任、致遺後悔云云、其言可哀而其用心亦殊深遠、政府自不能不審愼處之、總之現在張作霖處處干預政權、幾爲總統之監督、較曹錕爲尤甚、當局諸公未嘗不感痛苦、特以勢力所壓、無可如何、祇能虛與委蛇、然而以記者觀之、敷衍愈甚、伏患愈多、將來至於無可敷衍之處、則更出何術以敷衍之、是關心時局者、所引爲深慮者也、

●孫唐態度之京訊

▲疏通孫唐之覆音 統一障礙、不因命令而解除、靳雲鵬初意以謂先從岑派着手、漸次及於孫派、孰知孫派亦唱高調、日前靳託議員某君赴滬、謁見孫中山、徵求其意見、孫氏答曰、『北廷果眞要和、只須將段合肥爲總代表、則諸事可商』等語、此語驀然閉之、不合情理、然某議員來電、說得甚爲切實也、又該議員七日訪唐少川、徵求意見、唐曰、『非將統一命令撤銷無議和之餘地、』某君曰、『命令不好撤銷』唐曰、『正有先例可援、曹吳免職令、不是取銷的好例嗎、』某議員據以上情形電致政府覆命、故政府另請曹張出面疏通、但結果如何、不難測知也、

中央十一日、接上海某調人來電、大要謂劉下孫中山伍秩庸唐少川孫伯蘭等迭次集議、對於應付時局問題、除決定赴廣州重行組織軍政府國會外、並擬即日派員赴川閩陝、運動失意南軍統兵長官、囑其通電聲明護法、並須派兵在贛南鄂西擾亂、牽制北方軍隊、一面對於岑陸、取嚴厲主義對待云、

●京聞紀要

▲十一日之國務會議 十一日星期四爲閣議例會重要議案八起(一)琿春交涉案、討論良久、事關外交、未便宣佈、結果僉聞將責成外部迅與駐京日使交涉、請求即日退兵、其餘問題、從容磋商、(二)增加鹽稅案、財部以關稅增加一成、預算每年可得七百餘萬元、仍有不敷、擬將鹽稅再加一成、以資挹注、(結果)責成外交部與外交團接洽、俟有答覆、再交閣議表決、(三)召集善後會議問題、(結果)以觀察近日形勢、此項會議有急待召集之必要、定名爲統一善後委員會、地點暫設在南海瀛臺、責成院秘書長即日着手籌備、(四)交通部提出擬訂航政獎勵條例十四條、請公決、(結果)照原案通過、(五)法制局說帖、審定庫烏科唐鎮撫使署審判處編制條例、請核准施行、(結果)通過、(六)鄂督王占元來電、請給病假一月、(七)庫倫旅長褚其祥來電、以此次擊退俄黨、在事出力之營長以下四十餘員、請准分別補官給章、以資鼓勵、(結果)交陸軍部核辦、(八)閩督李厚基來電、以方聲濤所部有歸誠之意、請示辦法、(結果)覆電李督、調查明確後、審愼從事、勿滋枝節、此外並討論鹽稅附加振款問題、及其他例案數起、至十二時三十分散會、由財長周自齊海長薩鎭冰入府報告、

▲振災借款之新籌畫 關稅附加振款問題、各國已表示承認者、計美國日本比利時巴西西班牙等國、據財政部原定計畫、此舉實行之後、年可增收七百萬元、但本年災情奇重、預算所需振款、非五千萬元不敷應用、値此庫帑奇絀、惟有指定擔保品、承借外款一法、可以救急、然核計前項關稅附加之一成收入、縱得各國一致承認、爲數亦只七百萬元、斷不足抵借五千萬元之巨款、故院部迭次會商結果、又擬將鹽稅及其他各種收入、援照關稅附加一成之例、一律加征、俾充抵押之用、已提交閣議、取決實行、旋以鹽稅關係外交、須交由外部、先與外人方面、商有眉目後、再行決定、聞外部不日即與外交團開始此事之接洽、

▲十一師移駐京畿說 已經開復原官之第十一師師長李奎元、日前來京、於十一日上午九時晉見大總統、大要係該師現在之駐地、及所擔任剿匪之地帶、至魏清和所部之一團、日前在河間雖有譁變、因欠餉而起、究屬約束不嚴、已查明分別懲處、部中積欠之餉、現懇請交部迅速撥給以安軍心、又一消息、李奎元原係東海舊部、久有將其調來京師之意、前以遠戍湘江、未便撤調、現該師撤回後、駐於直隸境內、不過任防守而已、李師長亦頗願將所部移駐京畿、拱衛京城、大總統業已允許、大約該師將先以一旅或一團、由河間等處移駐於南苑矣、

▲請田中玉實行廢督 邇來廢督自治之運動、風行宇內、山東督軍田中玉、自請免職、爲天下倡、各省區自治聯合會拍電請其實行、玆錄其電於下、濟南督軍

●許勉之先生之原函

▲先生患咳嗽病已十餘載 ▲平時屢發屢愈 今春轉劇 ▲咳中帶血 服自來血而打住 ▲二竪遠颺 病魔蠲除矣

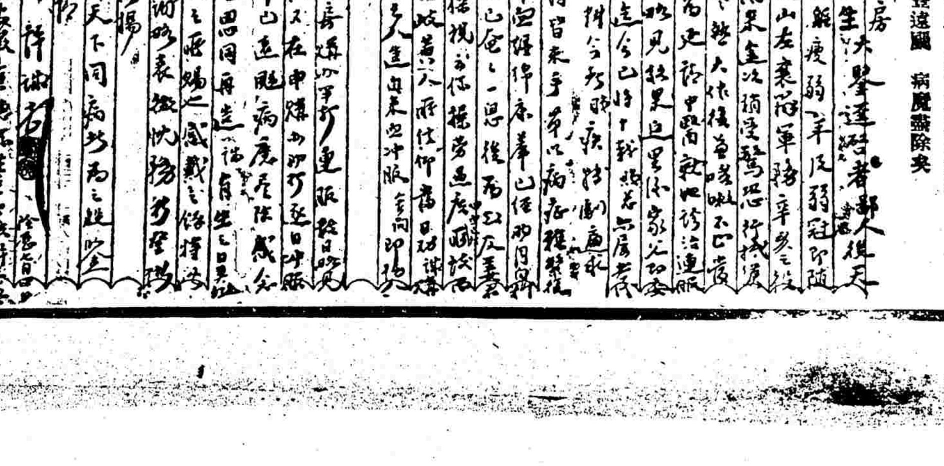

人造自來血每大瓶洋二元小瓶一元二角

⊙患傷風者注意 五洲藥房附啟

近來天時暴冷、衣着偶一不愼、即寒邪侵入肺竅、發生傷風、咳嗽、鼻塞、流涕、頭痛、發熱、久不治愈、不但受苦難堪、且易致腦漏、胃呆、氣逆、肺痿等患、本藥房精製、傷風藥粉(每盒二角五分)性和效速、吸入鼻孔、即能通氣止涕、若患已久、可用傷風噴霧精(每瓶洋七角五分)與噴霧器(每只洋一元二角五分)同用、自然奏效、如有咳嗽者可服呼吸香膠(每盒二元)立能助肺化痰止咳、用法服法、另詳仿單、

⊙清爽凍傷藥

凍瘃患者最多、每逢冬令、手足面部、多發紅腫、本藥房精製此種藥水、芳香清爽、極無油膩、未凍時常擦面部及手足、功能保護皮膚、預防凍傷、極有經驗、如已潰爛者、本藥房另製一種(凍瘡已潰油膏)時時塗用之、功能去污、生新、殺蟲、止痛、消腫、奏效神速、●價目清爽藥每小瓶二角大瓶五角、已潰油膏每匣二角五分、

⊙批售冬令應用藥物

象皮熱水袋 燦脚壺
白鎳殼熱水瓶 香洋蜜
枕式扁圓燦壺 熱水瓶
各種魚肝油 香蜜膠
老牌牛肉汁 牛汁罐
新鮮牛痘苗 凡士林

總發行所 上海五洲大藥房謹啓
外埠五洲分號及各藥房均有發售

暨田羅山先生等、請歌電欣悉我公自請康督、爲各省倡、與本會主旨相同、歡迎欣忭萬狀、際茲世界潮流、急趨民治、督軍爲我國特產、害民害國、衆惡皆歸、萬無存在之理、乃貪饕無厭之徒、猶且昧於大勢、專欲保全富貴、澎漲勢力、進行不休、其狡黠者、或沽名釣譽、首倡廢督、而身爲督軍如故、或別立名目、而爲變相之督軍、司馬之心、路人皆見、徒爲天下恥笑而已、公獨大澈大悟、立請開除本兼各職、毫無留戀、將萬惡督軍迷夢澈底打破、心地光明、曉然共見、尙乞始終一致、言行相符、立即實行、先自隴始、爲中華民國造無量幸福、無任企禱、各省區自治聯合會蒸、

●庫倫戰事消息

庫倫形勢、自俄黨敗退後、日見緩和、玆將所得消息、彙誌於下、(一)陳毅靑電、(銜略)毅所乘汽車、均經援逐軍隊、僅餘一輛、已單身於今晚五時行抵烏得、謹聞、陳毅叩靑印、(二)褚其祥靑電、略云、蒙[illegible]優賞、全軍感奮、自當督率戎行、以靖蒙疆、玆爲籌畫善後起見、敬陳數事、伏乞施行、(一)敵雖擊退、勢必反攻、戒備未可稍忽、(二)潰黨四出騷擾、蒙人亦乘機搶掠、應速辦理淸鄉、保衞人民、(三)蒙邊匪黨密布、蠢蠢欲動、必須迅添重兵、擇要扼紮、(四)恰克圖爲外蒙門戶、現恰隊蟄行團庫、應請另撥軍隊、星馳塡防、(三)參陸處致褚其祥等電、略云、此次俄黨寇蒙、執事等忠勇奮發、以寡敵衆、迅奏膚功、至堪嘉尙、玆由部撥快鎗二千支、彈六十萬粒、即日運庫應用、仍希督率各軍協力前進、以期廓淸云云、(四)庫倫總商會佳電、(銜略)庫倫被謝黨圍困、我軍冰天雪地、激戰十晝夜、卒將賊兵擊退數十里、商人目覩戰況、良深感泣、伏乞中央先電獎各主官、以資策勵、如總司令褚其祥副司令高在田、擘劃戰線、調度有方、巡監張書銘、維持市面、井井有條、揭與奇策勵一切、此四人同心戮力、佈置周詳、故賊人不得而逞、大局賴以安全、良心所激、用敢懇請大總統國務總理、優予獎勵、以昭激勸、庫倫總商會叩佳、(五)第二十師援庫出發、陸軍第二十師、業由閣相文師長接統、玆政府以陳鎮撫請援甚亟、特飭由該師抽調騎兵一部前往應援、昨前兩日該師所屬騎兵第二十團第一二兩營各連、業由通縣陸續出發、乘京綏車前往張垣、轉赴庫夾、(六)孫黑督嚴防俄黨、俄黨經我軍擊敗、已有竄避各處之勢、政府恐爲害地方、曾電孫黑督設法以防、昨院中接到復電云、江電敬悉、已通飭軍警各機關一體遵照、並責成哈滿護路總司令爲督察機關、嚴資防範、(七)善後之六條決案、參陸處議決蒙古善後問題、六項電復陳毅褚其祥查照、(一)異常出力之營長王廷麟等二十五名、一律補授實官、再分別給予文虎章、(二)恰克圖之防軍、已飭調赴庫、所有恰防東北門戶、派察哈爾騎團張士品駐紮、(三)辦理淸鄉以褚其祥兼淸鄉督辦、(四)戒備俄殘黨之反攻、派兵扼要塡紮、(五)與科布多新疆軍隊、取切實之聯防、(六)搜集俄黨之餘械、及某國暗助之證據、以爲交涉之地步、

●琿春交涉之近狀

關於琿春事件、外部收受日使照會所提即時撤兵辦法四條後、先在部中審議、擬就辦法、提出於十一日閣議、當經決定、准於十二日致復文於駐京日本使館、答覆內容、外交部尙守秘密、大約謂日本之即時撤兵、爲尊重我國主權及親睦邦交之好意、間島等處之治安、我國某於自動的布置、自不待言、至日本提出(如再有亂事發生當再出兵)之一項、関以主權關係、已婉詞說明、不能同意云、北京學生界前三日、既推舉代表赴外部詢問當局、十一日下午五時、又舉代表赴外部詢問如何辦理、顏外長仍派熊秘書接見、略有說明、並表示希望學生界候政府之解決、勿爲激昂之言動云、

●權量侵吞工欵案

京師地方檢察廳、喚傳權量到廳、預審士們嶺侵吞公欵一案、如何結果、尙未至宣布時期、但將此案發生之經過情形、揭出一二、可以見其中之黑幕也、

▲十萬元之更正　吉長路士們嶺隧道工程一案、本年九月七日據兼領吉長鐵路局長權量呈報交通部、該項工程、由大倉洋行包辦、曾將始末情形、附具節略、聲明實祗用工欵洋二十四萬元、並具報、九月十九日行開工典禮、請總次長派員觀禮、代致訓辭、交通部當即委參事陸夢熊前往參與典禮、至九月二十三日權量致電交部、以前次呈報節略、內開工程二十四萬元之二字、係三字之誤、請爲更正、並請將該欵十萬元作爲工程之獎勵金云云、當時部中已經呈報總統、無從更正、即由路政司覆電駁斥、不准更正、此侵欵之最先發覺也、

▲曾昌啓之告發　曾昌啓者、係一吉長路局課員、先遞呈交通部謂開鑿士們洞用欵、列報三十四萬餘元、昌啓前在局中、職司監理、此項欵用、頗知梗概、詳陳侵吞實據、請爲查辦、聞部令派委陳承烈李佩二人、前往該局調查帳目、一面電飭該路局、所有吉長隧道洞工欵、不准開支獎勵金、此交通方面之控案也、曾昌啓又於十月三十日、向地方檢察廳遞狀起訴、略謂吉長鐵路管理局局長權量、於開鑿士們嶺山洞工程案內侵占公欵、證據確鑿、懇請依法處罪、並在交部舉發有案云云、此檢廳方面之控案也、

▲地檢察之調卷與傳審　十一月二日五時、地檢廳電話通知交部路政司、謂檢廳派員到部、提取吉長鐵路案卷、遂時即派檢察官二員、拘傳權量、並將關於此案之文卷正附本共廿四件、由檢察官等攜去、此時權量即隨檢官等到廳候訊、翼日部長葉恭綽備函請求檢廳、暫予保釋、一面電致吉長路局三本代表及事務員長王某、將該局此案之文卷、分別負責、不得擅動、本月四日、權量自請停職改派陸夢熊代理吉會鐵路督辦、任傳榜代理吉長鐵路局長、五日司法部咨交通部云、權量對於告發人告發各節、殊無正當理由、以資辨護、實有僞造文書、及侵占各罪之重大嫌疑、請予停職、以憑究辦云云、至八日由該廳傳訊權量有兩小時、其詳情容再縮誌、

收買方解石或碎大理石
如有大宗現貨請寄小樣并示價目運費至上海小西門外民立學堂西首家庭工業社接洽(電話南市三六二)

鳴謝三陽道人
前月王君華卿偕往二馬路大慶里三陽道人處談相余九月有偏財當時疑信不決承王君慫恿再三始購慈善獎劵半張詎料果中三彩先生之相法可謂神矣特此伸謝　浙江裘善全啓　甲2215

東吳子照心神相
能知人心腹事●能分善惡橫夭●能決兒孫多寡●一經判斷立辯吉凶●能助志士進步●能知得失凡有疑慮請試問之　四馬路畫錦里謙吉旅社相金五角六壬一角

請買賤衣服　信餘衣莊
▲向售七折再打七折　▲電話中央四一〇五[illegible]　三馬路石路口

上海大新街　華新呢絨公司
十週紀念大放盤
▲爲宣統三年開幕之大紀念
▲爲十年以來未有之大放盤
▲爲答謝主顧之大酬報
▲爲聲明識牌影射者之大辨別
▲爲經營呢絨界中放一大異彩
本公司爲以上諸因於是月念四日十週紀念正日大放盤二十天凡屬一呢絨門類五光十色花色數千餘種應有盡有無美不臻一律陳列明碼照原本折二成定價賜顧一望可知當詫便宜之出於意外所備現成之男女大衣兩衣中式袍褂女襖褲尺寸大小俱全當茲朔風將起正物彩章身之時請放大眼光詳細辨別則混珠之魚目畢現而本公司紀念中放盤之巨大損失差足自慰者也早移玉趾毋任歡迎　甲2162

鐘錶　眼鏡　唱機　唱片　軍樂
茲因翻造門面特將歷年存貨一律折本發售　●英大馬路●抛球場　茂德利行
底貨賤賣

●鄂省長問題將大起波瀾

▲京同鄉倒督　▲省議員電留　▲王占元請假　▲靳內閣爲難

王占元因湖北省長問題、惹及內閣、託病請假、總統尙不料其別有激烈之舉、擬照例從事敷衍、當即傳醫官屆永秋入府、告以王氏病狀、命其剋日赴鄂診視、乃王氏別與某要人之電、旋即轉達府院、神氣大不好看、雖聲言始終擁護總統、而與靳總理大過不去、則詞意顯然、靳王本係同鄉、素有交誼、此次因夏壽康之進退、致彼此不滿、靳氏深以爲歎、日前對王氏尙取疏通手段、請王士珍出作調人、十一日上午王士珍自正定來電、謂業已電致鄂督、請其捐除寡氣、勿過使總理爲難、至軍費之補償、盡與中央從長計議等語、鄂督復電如何、尙未接到、靳總理邀請王懷慶親往湖北疏通之議、大概不成事實、至鄂人方面、聞王占元有此强硬表示、當然不能相下、雖夏壽康有辭職解紛之說、殊不爲同鄉大衆所許、十一日旅京鄂人同鄉會、推出張則川呂超伯等代表、往見靳氏、由某秘書接見、該代表等痛陳王占元公言不接待中央任命之省長、並以地方秩序之責委於內閣、語意驕慢、眼中殆不復有中央、靳總理前與吾黨約、十日內必使夏壽康到任、今因王占元有此不規則之電、乃忽謀以勸夏氏緩行、究竟中央是否尙能統治湖北、應請明白訓示、某秘書答稱、據總理觀察、王占元之來電、必非出於本人、蓋由其左右所爲、總理深知王氏爲人、向來擁護中央、決不至此悖慢、昨晚已命陸軍中將米棟材乘京漢車赴鄂、解釋種種誤會、一星期必有辦法、萬一事出意外、夏壽康竟不能到任、則總理當陪夏氏同時下野、決不戀此虛位以貽笑國人、請鄂省同鄉稍安勿躁云云、各代表以此意報告同鄉會、聞京津兩處鄂人、又各有重要集議、大概以王占元如此無理、非將督軍問題根本解決、將來即省長勉强到任、必難免受其侵侮、決定再進一步、從事倒督之運動、而鄂督所派之軍事代表副官楊文愷、師長孫傳芳、(孫振家之姪)自王氏請假電到後、同時接得密電、即日通車匆匆返鄂、或疑湖北省長問題、將使政局上生一重大變化、以各方面形跡揣之、誠亦未可忽視也、

又一消息、謂政府對於王占元請假問題、除派路孝忱前往勸慰外、又覆去一電、大意略謂來電悉、鄂省連年烽警、軍費浩繁、財政民治、自不免同受影響、已囑夏省長迅速赴任會同整理、執事維持大局、鞏固鄂疆、數載勤勞、國人共悉、現時統一雖具端倪、而善後萬端、諸賴擘畫、武漢綰轂南北、從容坐鎮、舍公莫屬、尙望照常視事、以安南服而竟全功等語、湖北方面、則有省會議員陳士英靑日一電到京、原文云、(銜略)鄂省接壤川湘、防務吃緊、時屆冬令、地方治安尤待維持、現聞王督請假、民間深滋疑慮、關係重要、未敢緘默、應請鈞座迅電王督、照常任事、以安人心、謹電籲陳、伏乞垂鑒、湖北省議會議員陳士英胡寶宰劉化南伍禾中王用賓等五十八叩靑、據此則王氏請假之影響重大、已於地方上示其朕兆矣、

●湘西亂事戡定詳誌

湘軍克復大庸、王育寅預備投降、已誌前報、玆又探得此事詳情、據云王育寅當擁戴林修梅時、初意祗在擁兵要挾、以復父仇、並無進攻常德之心、林修梅却擬利用以逐譚趙、林氏舊部之在湘軍中者甚多、亦有與林表示同情、且凡在譚氏旗下失志之人、皆可號召、以爲己用、故極力慫恿王育寅進攻常德、意謂一克常德、聲勢即壯、即以討桂大題對於譚趙變表宣言、便可與長沙中分湘局、一面派人聯絡張學濟黎天才張矩廉諸人、以爲後援、當時與王育寅約、一旦出兵攻常、即有響應、以臨五區烏合之衆、正如摧枯拉朽、王育寅深信之、故傾巢以出、爲孤注之一擲、王氏衰絰親臨前敵、林亦進駐熱水坑以便指揮、不料至常、爲第一旅所創、親族多有死亡、精銳亦摧折殆盡、而所恃之響應、寂然未有所聞、王育寅忿恨之餘、竟疑林修梅爲紿己、歸大庸後、與林因言語衝突、即將林與隨林俱來之胡兆鵬、(胡原任湘軍團長、與林最親善、自湘南隨林赴粵、此次復隨林至庸)欲殺之、林誓言以後如終無響應、願以手鎗自斃、不必如此相待、後不知如何始得釋放、日前王育寅拘林修梅以投降之說、即由於此也、

溪口之役、爲勝敗之關鍵、聞雙方鏖戰甚烈、溪口羣山四繞、一水通舟、當時攻溪口者、除第一旅之唐團外、尙有李韞珩劉敘彝二軍、唐團任正面、李軍從慈利而上任右翼、劉軍從桃源黃市而上任左翼、猛攻數日、王育寅勢始不支、臨去、將溪口住宅付之一炬、蓋王正雅曾在溪口建築洋式房舍、極稱華麗、不圖父創之而子毀之、不義始者即以不義終、信然也、

溪口克復後、大庸縣城雖尙距六七十里、然無重險可守、故一鼓即已蕩平、除前載唐團長捷電外、尙有蔡鉅猷朱鶴庚等一電報告戰事、并錄於下、(銜略)頃接唐指揮江日電稱、自東日午刻收復溪口後、即分兩縱隊鬪勳大庸、匪在岩口潭口王家灣分水嶺等處頑强抵抗、我右翼何縱隊長督隊猛擊、匪勢不支、向大庸方面退却、各軍乘勝追擊、於冬日午後九時、已將大庸完全佔領、計斃匪二百餘名、俘虜百餘名、奪械甚夥、我軍陣亡士兵三名、消耗子彈二萬數千餘顆、詢之俘虜、則云匪首遠颺、匪徒四散、現正督飭所部、跟踪淸勦等語、是役也、仰仗諸公宏謨協贊、不出旬日、即將逆黨所有根據地盤、完全克復、搗巢掃穴、如摧枯拉朽、師直爲壯、益足徵信、現在城鄉窮匪餘匪、正在分飭部隊勤撫兼施、務期擯淸餘孽、以靖地方、特先電聞、鉅猷鶴庚叙彝卿衡歌叩印、

●田中玉反對新銀團之要電

政府因新銀團借欵條件、過於嚴酷、致損國權、曾於日前致電各省長官、徵求意見、本月九日魯督田中玉曾致府院一電、原文如下、國務院鈞鑒、支電敬悉、新銀團藉討論調査之名、而行其干涉內政之實、飲酖止渴、其亡立待、鬻在驪吏、剝之竈不痛心、年來民窮財盡、事事仰賴外資、縱人不加干涉、我已岌岌可危、徒覊治標之策、借欵裁兵、恐兵未裁而欵已盡、仍屬無法補救、爲今之計、惟有下一決心、持以毅力、舉全國之軍費政費、通盤籌畫、可裁即裁、可減即減、定一確當之標準、必如何而後可以預算相符、布告全國、切實厲行、一面整頓稅務、釐剔弊端、進欵日增、消耗日減、三數年間、即可仍復三四年之原狀、否則此減而彼增、齊末而舍本、則雖日言裁兵、日言減政、不過徒託空言、有何裨於時艱、是在人人激發天良、各自猛醒、內外一心、自有復蘇之望、況現在彼之所謂討論調査、尙未實行監督、倘從此喚醒國人、急起直追、則亡羊補牢、猶未爲晚、幸垂察焉、田中玉齊印、

三洋涇橋　元泰洋裁衣
五十週紀念　特別大減價　九月三十起　三星期

需油漆者注意
本公司新到頂上美國紅黑油漆數百桶凡漆屋頂橡皮鐵管鐵板鉛皮船廠火車等物均極合用漆力極大且又易乾已配好應用無須再滲他物現貨現銀取價至廉如蒙惠顧請駕臨四川路九十六號漢運公司面議可也

三星老牌雪花霜

保護顏色滋潤皮膚第一妙品
大號四角五分　二號三角
上海中國化學工業社製
總發行所河南路　第二發行所廣東路

收頭彩誌喜
第九期河南劵二萬〇五百六十七號由本號門售出得主早已登報聲明運來獎劵開彩紛臨
江浙諸君欲做財翁請駕臨
明天開彩小票正劵　大放盤　全張分條一律九折
鄭家木橋直街廣萬元是也　乙1209

●蚌埠要訊

據自京中來之友人云、此次統一令、實東海方面主張、靳初頗不贊成、當岑未去廣東時、東海即主下令、靳未允、後經吳笈蓀張志潭等向靳疏通、始提付國務會議、東海方面目的、實欲於此期內趕辦國會選舉、冀獲絕對多數、爲追認總統地步云、

李英威遺命在江蘇軍費項下、借撥新編安武軍餉二十萬元、確係撥到六萬元、其餘十四萬元、將由中央於應給江蘇軍費內劃撥、何日撥到、尙未有確期、

日前(夏曆九月中旬)倪嗣沖積痰上阻、神智復迷、頗極危殆、此間馬聯甲倪道烺均已赴津、爲商量後事、昨倪道烺自津來函、復云近日謝絕德醫、改請中醫診治、連日又有轉機云、

聞東海近曾親函蘇代督齊燮元云、張勳出任蘇皖贛巡閱使、絕對不成事實、並言明己之任、不欲令張勳出仕之語、

●杭州快信

省議員許祖謙等、已提出查辦實業廳長雲韶案、連署者五十餘人、營私罔利、事跡昭然、聞雲挽某路議、向某議員疏解、當遭拒絕、雲已難安於位、

餘姚牟山湖建築營房工程、共需經費四十餘萬元、現已全部告竣、呈由盧督、派本署軍需課長王寅慶、路議官顧浩、會同馳往驗收、

盧督軍昨委田書中、充本署路議官、月支薪金二百元、沈省長委綢業董金溶仲充本署實業路議官、

富陽靈橋、近有大批鄉匪、賭通水陸警備、開設白心寶場、至一百六十餘桌之多、遠近賭匪麕集、盜賊蠭起、行旅受害、已有人密呈到省、切實查辦、

滬杭甬學習車路總管鄭乃文、奉前任局長令、赴哈爾濱海拉爾地方、調查行車各種技術、昨甫回杭、此間路局同人、歡迎讌會、

農事試驗場場長葉芸卸差後瞬將月餘、因虧短欵項四千餘金、延不將文卷交出、新場長陸海望已呈准實業廳派員查辦、

省議會所選出法律股審查員阮性存等二十七人、財政股審查員馮毓英等三十一人、今日(十三)延會、續選庶政建議等股審查員、

硤石商會會長徐光溥、對於印花加貼案、及實行征收所得稅案、已召集各商開會集議、僉以商力有限、征稅無窮、斷難再增負擔、昨日已有函電到省、請求緩行、

昨(十二)晚官紳商各界、假座觀成堂、爲孫寶琦陳籙餞行、沈省長盧督軍均到、九時許撤席、剪燭談心、至二時許始盡歡而散、

●南京快信

上海沈恩孚等電省議會總商會以及其他各機關、謂蘇督補缺、違反蘇人廢督公意、乞一致協爭、

揚州臧惠元請議江都佟知事放任縣差、需索騷擾、

內務部電省署、對付俄僑辦法、(一)有正當營業之俄僑、准繼續居住、(二)俄僑携帶違禁物品、應受檢查、(三)俄僑之生命財產、政府仍一律保護、(四)俄僑遊歷、須請領護照、但不得測勘、(五)俄僑違法、則逐諸境外、

海門陳丕積、以該縣警佐任意勒捐、呈請財廳核奪、昨財廳已令該縣知事汪保誠依法究辦、

齊省長咨議會、馬良遽病故、遺缺以王昌鎬遞補、又蔣培元遺缺、豐縣孫基士遞補、

阜寧左仍第以前任郭知事貪贓殃民、請願議會咨省查辦、

交通部郵政總局總辦令江蘇郵政局、郵務長世德郵請假回國、遺缺調派郵務長多福森前往接充、

外埠新聞

杭州

◎漁業局與漁船牌照稅

浙江外海漁業局征收漁船牌照稅、省議員鄭邈等以浙海漁船外、尙有出口爲商船而進口爲漁船者、勢必將一船兩稅、提案將牌照稅一律劃歸水警廳征收、玆查外海船舶、有三分之二爲漁船、三分之一爲商船、大抵漁船樑頭、均在一丈二尺以下、其他普通商船、及偶爾運輸冰鮮之商船、均在一丈二尺以上、按照牌照稅規則、共分八等征收、以樑頭之大小、定稅則之多寡、故漁船每隻納稅、至多以一元爲限、商船每隻納稅、自一元至二三元不等、如漁船牌照稅、盡歸水警廳征收、則漁業局不知漁船營業狀況、遂無以謀整理方法、至牌照稅征收費、原預算規定二成、在水警廳可由各分隊辦理、漁業局限於經費、不能於各海口遍設分局、惟有委託殷實商舖代辦、此項二成征收費、即以作爲津貼矣、

◎實業廳長四面楚歌

浙江實業廳長雲海秋、膨辦長興礦案浙西繭案及組織義記公司、販賣地皮、批准證劵交易所買空賣空、迭經省議會質問、尙在澈查、現因三門灣華僑會議事、與當地紳商意見不合、且華僑與華僑、亦因權利關係、不能一致、參議陸佑之蔣馥山、均已辭職、省議員許行彬等四十餘人、又提出查辦雲廳長案、並聞農商部方面、對於雲廳長、亦有調任之說云、

揚州

◎反對警察改組詳誌

江都紳商學各界因電請省署警務處請將警察改組從緩、未得復信、遂派新所長施畬蓀來揚接事、羣情憤激、認爲警處違法、紛電省垣、請電令施從緩接事、免激變端、施畬蓀以各界反對、迭電省垣、請求從緩、未奉警處電令、遂於今晨(十一)九時到所接事、並分駐所巡官均親往道賀、施所長囘各該巡官、謂外間浮言、殊不可信、各分駐所巡官仍舊、着轉告長警照常供職等語、並聞施所長不日赴省、聽候處長解決地方反對辦法、而地方各團體昨(十日)晚因聞施定今日接事、除推蕭淞王國璋威栁門焦應東等五代表赴省會請願外、特又電省會云、省議會任擧山陳聘三張桐城張蔘伯先生公鑒、頃奉來電、正商電達、忽聞施君有强向縣署索取印信之擧、剡四鄉人民憤慨萬狀、已集多人來城、有圍誘縣署不准交卸之舉、農會等恐釀意外、特此飛電、祈速要求省長電令施緩接事、萬急萬急、農會敎育會街董聯合會、紳商學農林代表朱子貞、蒸、

南通

◎修築江堤之進行

南通地濱長江、潮流甚大、沿江堤岸、急待修築、西由天生港起接至緑魚港止、東由姚港起接止老洪港止、共長五十里、預計全堤共用地十三萬五千方丈、需收地費洋三萬三千七百元、挑泥工資洋七萬七千七百六十元、總計需洋約十二萬元之多、現由全縣官紳就水利會議決、東西兩路、同時進行、東路照天薰任姚四港前例、就小洋港設立堤工事務所、先借蓄案之賑欵開辦、俟收捐欵歸還、捐分三等、每田一千步、甲等六元四、乙等四元八、丙等二元六、依次挪借遞用、西路由唐閘平潮兩區董事、勘估堤閘費項、共需用欵若干、預定確實數目、組合公司、招集股欵、爲建設堤閘之備、將來江面有淤沙漲起、即由該公司報領、不准他人爭報、即稟縣署通詳定案、昨由翟縣長致函沿江各區董事、先行調查田畝、限一月內造冊送縣、並須依據議案、勘估堤閘費項、預算數目、組合公司、報由縣水利會核明轉縣、至於淸丈江堤、由淸丈局派員實行、繪圖報告云、

◎販米案之結局

奸商呂宗貴嵐連等販米出洋、經警緝獲後、派員看管、並嚴拿案內人犯、曾誌本報、玆據天生港董事宗潤川出面轉圜、謂該商等悔過知非、願罰洋五千元、翟縣長唐局長巳准如所請、將米船七隻、米二千四百石、交該商領回、封閉之房屋、亦已啟封、就此結局矣、

蘇州

◎蘇鄉農民鬧荒續誌

東橋鎭鄉民藉荒聚衆、要求減租、打毀警所、經縣署派隊驅散各情、迭紀前報、玆悉東橋一帶鄉民、閧鬧之後、已蔓延至黃埭及通安橋一帶、有三四十圖、農民皆不肯接收租繇、催甲地保等、亦不敢下鄉、經縣知事飭派偵緝隊及署警、赴鄉訪拿爲首之人、訪悉係梟阿順等四人爲首、書立議單、集衆抗租、當即跟蹤至黃埭鎭西首鄉下、將梟阿順一名拘獲、解縣訊供收禁、乃初二日各鄉民等得悉、以梟阿順係地保倪坤保領捉、遂聚集數百人、至黃埭鎭找尋地保倪坤保理論、竟將倪坤保捉去禁閉、該鎭警所葉祝純分所長得悉、立派長警彈壓、乃各鄉民鬨至警所吵鬧、要求將梟阿順放還、葉分所長不敢出見、各鄉民即將警所門窗什物打毀、又將該巡長制服撕破、亂打一頓、當有駐防水警巡船、荷鎗出隊、始將各鄉民驅散、葉分所長立即來蘇報告、溫知事即與蘇城田業會各董商議辦法、田業會立即開會、公同討論、僉以此次蟲荒、並不甚重、該鄉民等似此舉動、不法已極、惟有請派水警師船及淺水兵艦、前往彈壓、並請縣署加派偵緝隊暨警下鄉、監同催甲、散發租繇、以資鎭懾云、

新評二

●奉直意見　（東雷）

任用官吏爲總統之特權而今日曹張兩使對於任命三江巡閱使問題各有意見不能一致張使派張景惠赴保曹使派王承斌赴奉(見昨日本報)互相疎通互相參與其結果如何姑不論但在曹張意志中果尙有中央政府用人之權否耶

無論張勳不當再任民國官吏即三江巡閱使人物究以何人爲相當亦自有中央政府負其職權曹張何能干涉其事乃政府因曹張意見之參差頗爲愁慮然則苟曹張意見一致政府必欣然色喜奉命惟謹藉免左右爲難之窘狀矣

自奉直戰勝安系潰敗後政治重心已由北京移於奉直奉天會議保定會議與北京之國務會議鼎足而三已成一國三公之象由是觀之中央政權尙不能及於奉直而謂能統一全局其誰信之

商情

國外匯兌 十一月十三日

●銀行賣價（匯豐銀行上午九點半鐘開盤市價）

●銀行買價

各省匯兌

十一月十三日中國銀行匯兌價

金市

銀洋錢市 十一月十三日

●上午市價 ●下午市價

蘇州金錢市 十三號

杭州金錢市 十三號

俄國票價 昨日市價仍不動

證券物品交易所

（十一月十三日市價報告）

▲前市定期行情

華商證券交易所

（十一月十三日市價報告）

▲上午市價 ▲下午市價

外國股票

滬南米市

滬北米市

雜糧市

麵粉市價 十一月十三日

（上海麵粉交易所報告）

布市

▲美棉電報

餅市

油市

絲市

茶市

紗市

棉市

火油

輪船進出口日期

聲明押款過期皮衣履行拍賣 之公鑒

魯意師摩洋行 拍賣 八日

禮拜三拍賣押欵過期肥大漢裝滿裝極好男女皮衣服計數百件

魯意師摩洋行 始創自同治十三年即英一千八百七十四年

准十點鐘在本行拍賣 押欵過期不限價 贖漢裝皮衣服八上家 箱銀針 海虎狐狸 青羊灰背 銀鼠 虎皮玉脷 色貂膝 領袖皮名

預看此佈 魯意師摩洋行啓 甲2333

住宅 禮拜二拍賣

魯意師摩洋行 始創自同治十三年即英一千八百七十四年

甲2332

住宅 禮拜一拍賣

魯意師摩洋行 始創自同治十三年即英一千八百七十四年

甲2330

寶和洋行 禮拜二拍賣 聽頭食物

甲2726

禮拜一拍賣 魯意師摩洋行

始創自同治十三年即英一千八百七十四年

甲2336

每禮拜公平足頭貨 拍賣不二價限

甲1914

瑞和洋行禮拜一拍賣

米 麻袋 打 麥電機 毛巾 嗶嘰 大衣料 紫羔 呢

甲2131

美商 天和洋行禮拜二拍賣 淨漬貨

准於初七日下午二點半鐘在本棧拍賣大宗 啤喏 棉紗 甲2315 天和洋行啓

壳件洋行

始創自同治九年即英一千八百七十九年

禮拜一拍賣 淨漬貨

甲2146

瑞和洋行禮拜三拍賣

華記 漂布 綢 怡和 印度 元 花布 色花羽 漂布 洋標 絲光 提花布 元絨 甲2312

瑞和洋行禮拜二拍賣 奉會審公堂諭

甲2313

禮拜四拍賣 魯意師摩洋行

始創自同治十三年即英一千八百七十四年

甲2337

寶和洋行 禮拜五拍賣

俄商鴻行 鉛洋行 錢莊押 欵滿期之貨

寶和洋行啓

壳件洋行

始創自同治九年即英一千八百七十九年

出賣輪船

甲2414

立止白濁丸

每瓶三角 半元 不數倍 上海英租界二馬路壽昌里 廣東香橘閣 啓1498

止 立 刻 諸瘡一見消

乾濕癩疥

上海恒孚銀樓古法加鈐釘足赤飾金

兌出四十元半 收進卅八元半 紋銀一元六角 總號在蘇州元妙觀東 電話中央五一五五 甲2414

上海三馬路錦里 寶裕金舖

古法足赤 加鈐太字 飾金每兩 兌出三十九元 收進三十八元 電話中央四千九百三十六號 甲2047

上海新同行 虞永和銀樓加鈐釘足赤飾金

兌出三十九元 收進卅七元半 甲2084

上海 永豐餘金號

發兌加鈐眞足赤飾金 售出三十九元 收進三十八元

上海 大豐永金舖

發兌大赤足飾金 兌出三十八元 收進三十七元 甲2084

上海 銀樓新同行廣告

廣門售行情 上字鈐赤 兌出三十九元 收進卅七元半 廣永和 周萬成 源康 德記 震泰 德和 仁記 樂祥 寶興 義和 恒記 慶華 文記 仁記 周萬興 聚興 正記 公啟

上海 泰亨源方記銀樓

今日古法加鈐元字足赤飾金 售出每兩洋三十九元 收進卅七元半 天字紋銀每兩一元六角

總號 地址英界北京路大橋南 電話2858 電局掛號0077 甲

往來上海至海參崴常班輪船廣告

甬興輪船陽歷十一月十三號開往海參崴 電話中央四七○二 甲2389

大通和悅州 新開浙江老鳳祥銀樓擇於陰歷九月念四開幕

張英如聲明劣孫

黃思曾律師代表蘇丁氏聲明

華孚商業銀行廣告

本行總行設立於上海南京路一百五十一號 北京 杭州 湖州 蘇州 丙2475

上海四馬路麥家圈 永利昌玻璃五金木鏡架號 擇於拾月初八日正式開張廣告

陽歷十一月初八日正式開張

瘋科專家

丁乃昌專治

▲半身不遂 ▲猪羊癲瘋 ▲梅毒痛瘋
▲危險痲瘋 ▲文痴武癲 ▲痲木痛瘋
▲肝瘋中風 ▲痰迷心竅 ▲口眼偏斜
▲蛇皮癩癬 ▲受驚成癇 ▲頭頸痰核

先生祖傳瘋科在鄂行道名滿武漢復往香港瘋醫院實習又隨馬利亞至英美等國瘋人院及麻瘋院察考一切取西醫之長補我之短現診所設於上海英大馬路大慶里一百十號凡患梅毒瘋痲瘋癲之病未得良醫而耗金錢者盍往治之 介紹人 王振庭 蔣伯年 李周企 李清 [illegible] 啓

孤女工藝學校募捐啟

敬啟者敝校由民國四年成立迄今已逾五載成績昭著早在各界洞鑒之中現收受貧家男女學生計達百有餘名成立之時素之基金同人勉爲維持近復北地災荒已達八省之巨實千古未有之災 [illegible] 各界大善家慨力捐助救彼水火登之衽席其造福無量矣如蒙捐助均有敝校收據以昭信實特此勸募敬告各界

華洋義振會敬謝

席立功君 交來 施善旺君經募 金業各號諸大善士洋捐一萬元

[illegible]

滬北延緒山莊催回籍廣告

本山莊寄房各省安寄靈柩愈積愈多幾及地無空隙茲因節近冬至務望各柩屬早日領柩回籍安葬以慰幽魂其有積年而不轉票無主者本山莊情不得已爲葬埋以免既葬之後另起事多周折方未便宜早爲計用登報明伏希 [illegible]

仙品馬寶治癡如神

京都天寶齋 真正西藏馬寶 專治文武痴癲痰迷心竅試驗萬人馬寶能有真效經云治痴癲第一對症本齋有專治百藥罔效之症惟各秘文武新症存心濟世東手危險萬分只須錢餘癲症無不立愈大凡染痴癲發痴作一呆以及猪羊癲病真正以救世人其性能入心肝脾 [illegible]

設上海二馬路西鼎新里內三百九十號 京都天寶齋 乙1482

奉農商部註册雙德軒沈氏 魚商標蒙上海縣知事及公共租界會審公廨告示

筋骨疼痛露

專治瘋濕痛瘋左癱右瘓四肢麻木以及偏體酸疼口眼歪斜偏正頭瘋瘰癧鶴膝風 [illegible]

每瓶大洋六角 [illegible] 總發行所上海法大馬路共舞臺西首 乙1503

小世界

遊券每位小洋一角仍送嬰孩香烟一包中餐券每客大洋五角

北來車輛可直達本世界免查捐照

人人笑	常州班	電光影戲	小京班	梨花社	
口技 鄭少賡 蘇灘 邵文濱 申曲 黃德岩 戲法	王談鳳生 嘉王大狗 大沈玉產 周周彼卿 甫張根海 宜湯松林	多寶箱 共廿大本每禮拜換一片	全體文武京戲 藝員日夜開演	女子新劇日夜開演	周玉泉 文武描金鳳 張桂泉 少嬌 雙珠球 趙稼秋 庭 落金扇 丁士林 陳九 [illegible]

詳細鐘點及戲目請看場內大世界報

嬰孩牌香烟特設俱樂部

即前天外天原址 三馬路浙江路口

遊券每張銅元八枚贈大嬰孩牌香烟一包

本公司嬰孩牌香烟特設俱樂部於三馬路浙江路 [illegible]

四明文戲 小荷花 小彬文 倪杏生 | 電光影戲 長片 | 蘇錫新戲 李廷秀 袁阿二 吳壽泉 | 改良本灘 沈少卿 沈桂英

上海大戲院

十月初三起開映破天荒奇情偵探片

風深俠盜

[illegible]

男女 鹹骨保腎膏 咸宜

[illegible]

每打洋七元 每張洋七角

總發行所上海英界四馬路 [illegible] 甲2024

新世界

中國第一遊藝場 英大馬路泥城橋

價目 門票二角 男賓月券六元 女賓月券三元 大菜券一元在內

地道南北二部兩面交通

周小新 王杏泉 施蘭亭 王玉林 李寶亭 邵雅軒 莫蘿奇 何賀臣 蔣九如 田永奎 邱鵬卿

中西戲法 改良本灘 改良雙簧 獨脚戲 歐西魔術 八角快脊 大飛鋼叉 文武戲法 三絃拉戲

桂時 蕊事 洞天 蘇灘 特別茶室 華女 女子招待 易南 社新 劇子 書方 戲拉

京班 文武京戲 長片 情仇 錦匙 王記

夏十 朱任 陳石 部跑 彈中大 ... 大菜間 [illegible]

請看秀美滿之結果

看影戲最要緊看結果凡大部偵探長片莫不先使閱者如墜五里霧中必至末後始將黑幕揭開大世界所映之羅蘭歷險記禮拜四換片已換末集結束凡看過此片者請一看此美滿結果

乾血癆傷第壹靈藥 婦女閉經丸活人無算

[illegible]

上海鼎新里京都天寶齋 乙1485

上海證券物品交易所經紀人一覽表

卅七號顧文耀	廿一號孫棣山
專做紗證棉定期買賣所樓交易號電話三號 [illegible]	專做棉紗證券定期現貨事務所 [illegible]
四十八號陸竹坪	三十號蕭榮珍
專做棉花證券紗現期買賣所樓交易號 [illegible]	[illegible]
七十號陳蔚青	
專做代客買賣現期定期棉花棉紗證券事務所三層樓一百號通商電話交易所七號協號十易話電掛號報一四二冊 2117	

注意廉價

本公司經理美國名廠各種縫機及另件等項如諸君購滿大洋一元者可得日月星辰表一分鐘錶贈品之希望惠顧諸君幸弗交臂失之茲將最廉價目略摘如下

長機子 每部五十元
長梭托 每只九角半
車針 每打三角
雙齒牙 每只六角
皮帶 每條二角半
梭頭 每只十元
眼龍 [illegible]

上海英界四川路蘇州路口聯益貿易公司縫機部啟 電話中央八三九號 B甲2412

自流泉圖樣

住址 石路 北京路 四百 [illegible] 號 電話中央二六三三號

沈製生髮膠

國藥中料包新出髮黃如神 滑亮烏黑 癬藥咬髮 人壽醫藥

[illegible]

先施小賢部 露華

[illegible]

德國麥討納水

[illegible] 德大洋行啟 2544

眼科

下午送診

[illegible] 2458

祖傳草頭藥方 補肺露 止咳 立止 喘

[illegible]

王雨香 德堂包醫老門毒 局

珠黃止痛止濁丸 琥珀立止白濁丸

[illegible] 乙1104

宜男 子多 宗丸 所

[illegible] 乙1108

世界最大石棉廠之出品

石棉油毛毡
石棉丕根
石棉包管衣

上海美和洋行經理

THE KOSTER COMPANY
AMERICAN AND FOREIGN DEVELOPMENT
SAN FRANCISCO NEW YORK COLOMBO
MANILA SOERABAYA & SINGAPORE

Package Chocolate

紙包支可律糖

分支可律條杏仁條果仁支可律條牛奶支可律條等質地潔大小不一形式各異可裝錫皮襯之木箱內惟需略加費用本廠專製支可律與可可素有經驗交貨迅速並製遠東牌甜支可律 流質支可律 荷蘭法製可可 支可律塊 與可可奶等油欲得詳章及價目表請函詢下列英文地址

ROCKWOOD & COMPANY
Established 1886
Brooklyn, New York, U.S.A.

(4)

備有樣包以便試用承蒙索取一律奉送

美國韋斯博最著之 美國梯醫士新明牙 ⊙安的派浩⊙

美國安的杜羅公司監製

上海南京路屈臣氏經理 本外埠各洋廣店均有代售

德軒新氏發明秘製 咳嗽勿吃藥

[illegible]

本埠新聞

江蘇軍隊情形之滬聞

▲有李齊張徐之四派

江蘇軍隊向不統一、每易督軍、必將異派軍隊裁汰、改加同派軍隊、祇以民國三年以後、袁政府將江蘇軍隊割裂、雖馮李兩督經營數年、卒不敢將異派軍隊全行排斥、故有今日之結果、茲據調查、現在江蘇軍隊之狀況、除松滬護軍使所轄軍隊外、大要如下、

第六師師長齊燮元、駐省城及浦口、自江西調來、內二旅李純所編、一旅齊自編、每營五百零四人、

第二師師長朱熙、駐蘇州、原係蘇軍、經李純收束、汰為一旅、共六營、每營五百零四人、

第十九師師長楊春普、駐鎮江江陰、原係江北十三協舊部、經李純汰為三營、又另編三營加入、共為一旅、每營五百零四人、

新編第一師師長白寶山、駐海州灌雲三縣、原係張勳舊部八營、經李純於直皖戰爭時、令其招撫成師、共十七營、每營二百八十八人、

新編第二師師長馬玉仁、原係徐老虎舊部、後歸馮河間門下、共九營、李純於直皖戰爭時、令其擴充成師、共予四營、每營二百八十八人、

第二混成旅旅長責振魁、住揚州、由李純以所召之第一補充旅改編、共六營、每營五百零四人、

第三混成旅旅長李殿臣、駐省城、由李純以所召之第二混成旅改編、共六營、每營五百零四人、

第四混成旅旅長吳恆瓚、駐省城及要塞、由李純以所召之第三混成旅改編、共六營、每營五百零四人、

第五混成旅旅長陳調元駐邳宿睢三縣、係馮河間舊部為李純淘汰、共六營、每營二百八十八人、

第七十六旅旅長張仁奎、駐通州、係徐老虎舊部、共六營、每營二百八十八人、

新安武軍張文生統帶、駐徐州係張勳舊部、共五營、每營二百餘人、

省警備隊二團、一團隊有珍統帶、駐徐州、一團于有富帶、駐常熟、皆馮河間由陸軍中裁汰改編、

依上所述、屬於張勳一派者、共二十二小營、(二百八十八人下仿此)屬於徐老虎一派者共二十小營、屬於馮河間者六小營、屬於李純一派者共二十七大營、屬於齊燮元者六大營、無所屬者九大營二團、此派別之大概也、

李純故後、南京謠言甚多、因由一般之揣測、然齊燮元環顧軍隊、能為自己腹心者絕少、雖各高級軍官、聯名具保、然均非出於至誠、中央又不即發表除之令、齊氏益惴惴於心、當李故督靈櫬發引時、人人皆謂齊氏必送至浦口登車、乃僅送至督軍署頭門以內、當時弔客深以為訝、近來出入非常戒心、亦可怪矣、

省議會議決撤銷上海交易所案

江蘇省議會議決咨請省長咨行農商部撤銷上海證券物品交易所並停止其營業以符法令而除商害案、其文曰、上海證券物品交易所假託證券交易所法定之面目影戲取巧以物品二字、以定期買賣為名、營買空賣空之事業、開辦甫經數月、上海之商民因而自殺者有之、因而破產者有之、滬上各報所載、已屢見不一見、為禍之烈較之花會番攤而尤甚、竊恐刁狡商人覬覦必得之利、相率援例效尤、蔓延將偏全國、是不啻為阱於國中也、謹列舉其違法之黑幕、函應撤消之理由如下、(所舉理由與貴議員申錫提案之文已見八日本報從略)

議請取締商民設立交易所

江蘇省議會議決咨請通令取締商民設立交易所案、其文曰、竊維商民交易、以誠實為本、一涉虛偽、鮮有不召危險者、乃上海商人、假抵制日商取引所之故、開設交易所、名為代客買賣、實則買空賣空、抽收費用、以賭博輸贏為業、由是一倡百和、市風日壞、影響各地金融、商民不事正業、甚至蕩產破家、以為行險徼倖之舉、充其弊害、必至商業前途日趨危險、社會經濟、立見消亡、該所初僅設於上海、近則各商埠各縣已有開風繼起之勢、查證券交易所法、係袁政府時非法之參政院議決、早應在廢止之列、不能認為有效、應請省長咨明農商部通令取締、以挽澆風而維商業、謹議、

又江蘇省議員鄭立三、茲因取締證券交易所事、特電北京農工商部云、北京農商總長鈞鑒、按昔袁氏公布非法參政院、所定證券交易所法、早已失去法律上之效力、現滬商更於所設證券交易所外、添設證券物品交易所、內地紛紛效尤、無錫南通、亦將有紗布交易所等之設立、既病商市金融、更妨社會道德、報紙所傳、並有日商在內、詐償運動、無所不至、立三等提議請求取締、經蘇省議會通過、業已咨達部、通令取締、各地交易所不得援引非法之法、而為罔利病商、妨害社會之舉、以全中央政體、勿為奸商鼓惑是幸、江蘇省議會議員鄭立三元、

四馬路 美大 細毛皮衣 綢緞呢絨 大廉價

京滬陝甘 寬大紅順腿青種羊 玉帶嵌 葡萄嵌 紫貂 等拆皮甚多 現貨 八折發賣 歐美呢絨男女大衣 定價克己 電話中央三三三三甲 2194

陳林覽 東亭
敝肆弟兄因辦合祥興洗衣公司資本不敷再三情懇鄙人代向萬記借款立有借據言明十一月底歸清今敝弟兄串通保人陳發狗先行取銷保人名義繼將合祥興之銀錢生財席捲而去恐所不面似此形同局騙殊為不取現在萬記詰責頻來人實無辭以對限兩七日內速來料理結束如逾限不理定當訴諸法律勿謂鄙人不念鄉誼也 記啟事

新屋招租
茲在閘北商務印書館對面實通路新上等單間石庫門十餘幢雙間兩宅如欲租者請向二馬路B字一號棉義洋行樂俊廷君接洽可也或詢問二馬路二號美通公司胡君亦可 景康公司啟 甲2512

綢緞藷幛大廉價
色花緞幛五元三角 白綢紗幛四元二角 色加二角西洋紅藍呢幛一元七角色真純絲花緞華絲葛鐵機緞繡花緞名目繁多不及細載每幅六尺加長照算金字另加貨真價實誠信無欺概售現洋恕不登帳 上海河南路吉祥里口○宏大紙號啟 電話三三四六 2098

欲買便宜廠布者鑒
○如滿一元以外贈送卍字牌皂二塊○ 本廠積存大宗零頭布特別大減價照本七折開剪如線呢嗶嘰條格紗線甬布等俱全並售萬字牌肥皂起碼一元裝成錦盒官禮咸宜○要用國貨者請至二馬路石路口陶朱里大豐裕綢莊內本廠便是 利商布皂廠啟 1420

魯意師摩拍賣押款皮衣
准于禮拜三即初八日上午十點鐘在本行不限價拍賣 澳滿極好皮衣初六初七二天預先可看詳細花色在第二張拍賣欄 本行啟 甲2335

上海鄭家木橋北首石庫門內 志成桂圓禮香銀耳大燕號 五年紀念 放盤一月
▲拾月初七起光顧一元者敬贈國旗一面多者類推

陳麗生門人 沈理淵 內外女科專家
廣閘北商務印書館前順泰里第四弄三十號門牌

上海四馬路 謝錦齡牙科 廣告
鄙人專習牙醫在申四馬路懸壺問世已越三十餘年凡泰西新出藥餌無不講備前因翻造房屋遷讓現已工竣遷回如欲醫痊牙症裝配全口鑲補缺陷無不竭誠歡迎

粵閩等幫不贊同組織交易所

旅滬粵商雜糧幫慎守堂三山福寗會館泉漳會館湖州雜貨聯合會鎮幫暨遠商社等、昨因雜糧油豆餅交易所事、致北京農商部江蘇省長江蘇實業廳長電、原文錄下、 近有人組織雜糧油豆餅交易所、其章程內稱就同業行號組織等語、查商等五團體、均純粹雜糧業號商、向以實貨買賣、對於該交易所事前並未預聞、事後亦未加入、蓋以交易所係買賣空盤性質、其流弊之深、蘇省議員鄭立三等已痛陳之、況雜糧為民食所關、與他項物品不同、若買空賣空、商人還為賭博之具、農人陷於危險之途、非獨敝幫等雜糧各商損害殊多、更恐牽動市面、影響民食、防礙大局、關係至巨、伏乞俯賜維持、務消此患而郵商艱、不勝迫切待命之至、旅滬粵商雜糧幫慎守堂三山福寗會館泉漳會館湖州會館糖雜貨聯合會鎮幫暨遠商社等叩、

省議會請查辦王處長之決議

江蘇省議會議決警務處長王桂林違法越權請依法查辦並取消另設各縣警察所長及警員迴避本籍之議案、其文曰、查江蘇全省警務處王桂林、前曾有警員迴避本籍之議、近復請將各縣警察所長、改由警務處遴員委充、不由縣知事兼任、已奉省令准予試行、輿論譁然、函電相屬、此等違法越權舉動、本會代表民意、何能緘默不言、謹將其謬妄之點、縷陳於後、一法令上之抵觸、查縣警察所官制、於三年八月二十九日、奉大總統教令、公布全國遵行、迄未廢止、其第一條縣警察所管理縣區內之警察事務、但縣無設所之必要時、得以保衛團代之、第二條縣警察所設所長一人、以知事兼任之、是祇有兼代之明文、並無特設之規定、該處長乃援特別情形之直省與奉天一縣之例、欲以省令變更中央之法令、此抵觸者一、又查七年五月二十四日、內務部通咨關於警務處組織應行聲明各節、第二項開各省警務處處長之職權、按照呈准暫頓警政大綱之規定、所有全省之警察職員、當然受其指揮監督等語、細繹意義、是處長有監督警察職員之權、亦猶省長有監督司法財政之權、而警察所長、無須處長委任、亦猶財政廳長審檢廳長之不由省長委任也、此抵觸者二、又查五年二月二十八日、內務部復黑龍江巡按使電、警察所警員之委任、雖向歸道尹核轉、但道尹與警務處長同為縣知事長官、且警務處為主管官廳、自應分呈核轉等語、夫既曰核轉、其不能直接委任可知、各縣知事由處長加委、已屬非法、況另委所長乎、此抵觸者三、一事實上之窒礙、縣知事為一縣行政長官、警察為地方佐治官吏、當然由縣知事直接管轄、方可收指臂之助、而免掣肘之嫌、若另設所長、直轄於處、上不受命於省長、下不聽命於知事、事權不相統屬、遇事必多齟齬、於行政系統、既覺紛歧、於地方情形、必多扞格、非驢非馬、橫梗其中、使知事對於將來縣議會、不能完全負責、夫豈地方之福、此窒礙者一、各縣警察經費、多係自籌、恒苦不濟、豈有餘力以養此非法之官、況求差求事、隨所長而往者、實繁有徒、何從取給、若責令自籌、則其人既不為人民所信任、豈能強人民以供張、若如該處長所言別開方便之門、則地方之受害滋甚、此窒礙者二、警察有保衛地方之責、必熟習本地情形、遇事方無隔閡、若執迴避本籍之說、將所長以下各警職、悉以言語不通性情不同習俗不諳之外省人充任、萬一略有事變發生、其危險殆不可思議、此窒礙者三、以上均係法理事實、所必不能行者、至該處長原呈所持理由、紕繆實多、不勝枚舉、甚至以省會警廳權力所不能及者、而以實踐各縣警所、以為另設所長之根據、揆諸情理、豈不平已甚、總之各縣警政廢敗、實由經費困難、豈另設所長即能點石成金、籌出大宗警費乎、恐仍如該處長所云別開方便之門、任其以罰款作警費而已、且司法以限於經費、故尚難獨立、不得不以知事兼管、此理、該處長於法理事實、未加考究、乃有此謬妄之舉動、實屬違法越權、應請省長依法查辦、並明令取消另設所長及警員迴避本籍各議、以維法令、而免紛擾、謹議、

植物油業改良製法之動機

本埠總商會奉農商部令開、准特派勸辦實業專使函稱、查我國植物油類及製油原料、產額甚鉅、自用而外、輸出外洋者、亦復不少、本公所有鑒於是、曾派調查員留美畢業專考製油化學家譚君葆壽、擔任調查國內油業、先就天津地方著手、據報告北方植物油類及製油原料、近年日見增盛、然內地舊式油廠所製之油、大都質地惡劣、歐美人多不喜收買、即有買者、亦必加以精製、故內地製油舊法、實有改良之必要、查核所擬製油舊法改良策、如原料之篩選清洗、壓榨之分別冷熱、各項方法、悉簡單易行、即毫無科學智識者、均可仿辦、亦無需增加資本、誠能通飭各地大小油房、精讀一通、依法改良、必能使油質日美、銷路益廣、為此特將該員報告、擇要編錄、刊印小冊分送、茲特附奉、仍希貴部轉飭所屬各大小油商工廠查照改良等因、並植物油業改良說小冊到部、查原冊所擬改良舊式製油方法、簡單易行、頗切實用、合即印送植物油業改良說一冊、令仰該總商會轉飭各大小油商工廠一體知悉云云、

扣留公義局大米案之呈批

江蘇財政廳訓令上海稅所文云、本年十一月五日、奉省長公署指令、廳呈上海稅所、扣留大米轉請示遵由、奉指令、呈悉、此案並據該稅所電陳請示到署、當以現在蘇米並未弛禁、所有公義局在滬採購大米、報運出省、自應照案禁止、即經電復在案、仰即查照、此令等因到廳、奉此、查此案前據該廳長來電、當經轉呈核示、茲奉前因、合抄呈稿、令行該廳長知照此令、計抄呈稿、呈為上海稅所扣留大米、轉請示遵事、竊於本年十月二十五日、據上海稅所僉所長濮代電、又袋角分所投稿、本月二十二日、有公義局在上海採購大米一千五百石、運往北京、持有財政部執照、請免稅放行前來、查照內載明京外各災區商人、運輸米麥雜糧、至京兆直隸河南山東山西等省區、以及在各該被災省區之境內、由此處運至彼處、一律免徵釐捐、及海常關稅、以三個月為限等因、應否准予免稅放行、業請示遵等情到廳、據此、查此案奉廳令知、部令免收米麥雜糧稅捐三個月、係專指被災省分、又由他省運往災區者而言、蘇米未奉省公署令飭弛禁、仍應禁運出省等因、現在公義局報運大米、係在上海採購、頭與禁令相觝觸、已飭該分所將照貨扣留、應如何辦理之處、乞請核示遵行、並聲明并電鈞署等情到廳、據此、查蘇省大米、叠奉鈞令、仍應禁運出省、各災區來蘇採購、祇能專運雜糧、此次所扣米石、究應如何辦理之處、相應具文轉呈、仰祈鈞座鑒核、迅賜核示飭遵、實為公便、謹呈、

絲繭業籌備赴美與賽手續

本埠絲繭總公所徐可亭君、近日籌備赴美與賽萬國絲繭博覽會、手續異常忙碌、昨日上午十一時、徐君又至赴會代表丁汝霖君處、磋商檢驗身體及領照手續、商決先由各代表及工匠等、每人各拍半身照片一張、先行送請駐滬美法義等國領事署、簽發照會、俟各代表齊集上海時、再行合拍照片、至西醫處、先將各代表及工匠等之身材長短、及體重磅數、詳開送查、俟啟行前數日、再行赴西醫處檢驗身體、末又晤商此次代表等赴會所御服式、商決各代表抵美後、在旅館時、御緞袍、外御天青緞大袖馬褂、如遇赴會出席、及赴歡迎宴會時、則御常禮服式、以示區別、昨已通知各代表預備一切矣、

上海拋球場 鄭祥泰皮貨莊 十週紀念 大減價二十天 舊歷十月初四日起

雙箭牌 飛鈴脚踏車 燈鈴俱全 實洋五十五元

送信人用極為合宜 英大馬路巡捕房東隔壁 同昌車行啟 乙1330

四馬路石路口上海 同順 裕順 衣莊 二十週紀念 大放盤一月
綢緞棉夾單紗皮毛衣服一律廉價請認明二衣莊不誤

上海 乾發皮貨綢緞局
本號九月初六日開幕設在新北門內舊校場中專運各口粗細皮貨定價照碼三折規銀再打八扣貨價不合包退還洋定織名機綢緞特別廉價足尺寬放真不二價承惠顧無任歡迎 乙1418

萃豐 細毛綢緞莊 大放盤三十天
運到北京山西頭等細毛一百餘箱 一律七折出售 三馬路石路口 電話一九八六

昨日船車所裝之進出口各貨

招商局之江天輪船、於昨日開往寗波、報裝之貨、有煙絲六十六件、豆餅二百件、蒲包二十六件、鐵條等十擔四十斤、水泥六十件、門樑煤六噸、羅頭牛奶五件、肥料一件、洋布二十七件、電線三件、三角鐵六件、花子二十六件、藥材二十四件、

太古公司之武昌輪船、開往長江各埠、裝去之貨、有洋布三百四十件、西藥六十八件、鐵條九百八十六件、顏料廿六件、黃銅絲十二件、鉛金鍋二十四件、糖一百八十包、玻璃三十五件、捲菸五十餘件、又寗紹公司之寗紹輪船、報裝之貨、有重木四百六十件、樟香四百二十五件、鐵板鐵絲等八百三十五擔、火柴三十件、紫銅錠二十四擔、海帶二百五十件、黑椒三十五件、赤白糖一百八十件、

太古公司之順天輪船、開往烟臺天津、報裝之貨、有紙頭三百四十餘件、洋布二百二十件、製水靛八十餘件、糖一百五十件、玻璃六十件、其餘棉紗紅黑棗水菓等貨、

滬寗鐵路報裝蘇州之貨、有花旗牌香煙二十件、疋頭二十二件、裝去鎮江之貨、有洋鐵罐等三百五十擔、紙頭十五件、淨丐碱十桶、純碱五十件、白糖一百六十包、赤糖六十包、桅燈三件、火柴三百件、裝去南京之貨、有紙頭八件、牛皮三件、新麻袋十件、茴香七件、疋頭三件、赤糖一百件、桅燈五箱、白糖一百包、打字機器二件、鐵船鍋二件二十五噸、提督輪船公司之東方提督A.Bentoumm edino號、從紐約開來、裝來之貨、鐵類為最多、計鐵鍊二十件、紫銅管一件、鐵錨六件、鐵軌一千五百六十五件、鐵管二千零六十六件、鐵條五千五百二十七件、銅絲布十六件、剪口鐵六百件、鐵罐一千四百三十一件、雙鐵絲一百八十六件、鐵九十三擔五十九斤、鐵板四千四百二十四件、案馬口鐵五千七百九十一件、餘則各種雜貨、

最近英船裝運出口之生絲數

最近本埠出口生絲、於本月十日、由英船諾克拉號、裝運出口者、計四百八十五袋、其中往倫敦者二十袋、往馬賽者十袋、往里昂者四百五十五袋、此外又有廢絲一百十四袋、其中三袋往倫敦、一百十一袋往馬賽、

米業停斛風潮之餘聞

上海南北市發米行斛司、要求加力、致自初一日起發生停斛之事、經張葉兩董事、及司月各行、勸諭開斛、作息事寗人之計、詎各斛司、又以恐恒昌穗之故、頗懷憤激、故前日雖在仁穀堂允許簽字、昨日張樂君葉憲鈞兩董事、及南幫米商公所莊桂清嚴少泉等各董、因恐尚有不安之處、故黎明時、親至豆市街米市上、督飭各斛司開斛工作、又南北兩幫米客、自被停斛之後、南市與閘北兩米市河下所到米船、已積至二百四五十號、若再遷延、勢必受虧、故昨晨各米客、亦幫同理處、始照常開斛、

王揖唐抵滬之外訊

文匯報云、王揖唐於上禮拜六從日本抵滬、

美公使明日可抵滬

美國駐京公使克蘭氏、偕同夫人等、擬南下來滬、赴杭遊歷等情、已紀前報、茲悉克公使現已出京、預先電知本埠交涉公署、准於十五日來滬、聞交涉公署業已函致滬寗路局、請即備花車、屆時赴寗迎迓克公使來滬、

滄洲退伍兵過滬

龍濟光振武軍駐滄洲之第一旅第二團二營營長岳汝安、由滄帶領退伍兵士等二百八十八名南歸、昨日渡江至寗垣、換乘滬寗路中班快車、當晚七時許到滬、落車後分駐長浜路泰安長發兩客棧、候船回粵解散、

海軍部頒給戰勝紀念章

我國海軍、前年因參加歐戰、異常出力、茲奉大總統飭令銓敘局、製就戰勝紀念章一種、以便頒發當日參戰之各出力人員、佩作紀念、業由銓敘局製就、咋日海軍部將是項戰勝紀念章多座、頒寄本埠海軍總司令公署、飭即轉發各該出力人員具領、取具各該職員領結、呈部備查等因、何代總司令奉令後、已遵照辦理矣、

日輪撞損磚船

船戶陸四祥之寗貨船一艘、近在嘉善下甸廟地方、裝載青磚三萬六千塊、計值價洋三百餘元、昨晨開駛來滬、擬卸往老閘橋隆記磚瓦灰行、駛至南黃浦漢冶萍碼頭浦面、為一進口之日輪撞壞、受傷腰際、立時沉沒、青磚亦落浦中、船夥八名、均為鄰船救起、幸無傷害人口情事、事後船戶前赴水巡捕房報告被撞情形、梅捕頭得報後、立飭泅水員、前往沉船地點、打撈青磚、以清航道、聞寗貨船一艘、約值價洋三千餘元云、

日紳商定期來華視察商務

江蘇交涉公署許交涉員、致南北兩商會公函云、奉外交部公函開、據駐日本長崎領事馮冕呈稱、本年一月間、當地官紳、為長崎上海間交通聯絡問題、曾組織團體前赴我國蘇杭等處游歷考察、當時本以長崎縣知事渡邊勝三郎為領袖、嗣因患病、未能成行、僅由長崎市長高崎行一、前任稅關長杉一郎、暨其他官紳十餘人同往、近該知事復奉日本政府命令、偕新任長綺稅關長井上德太郎、暨隨員一名、前赴我國遊歷、擬於十月三十一日、由門司乘日本郵船西京丸直放青島、改乘火車、經濟南至天津北京、轉向南京上海蘇杭等處、考查地方狀況、另有紳商七八人、前赴上海、會同就近視察商務、並令將送來預定日程表、具文呈報等語、相應函達、即希查照等因、並附標定日程表一紙到署、除屆時派員照料、並分別行知外、相應抄錄該行程表、函達貴商會、請煩查照為荷、

縣署調查米價

上海縣沈知事、近奉北京內務部令、據籌辦災賑臨時委員會呈稱、近因北五省災情奇重、災民待哺嗷嗷、非由各省採運米糧、前往災區接濟先行平糶、以維被災民命等情、應即徵集各省糧價、並每擔實重若干、以便比較、爰即趕備表式、分發各省各縣、查明米糧價值斤兩、分別填表造送、以憑察核、仰該知事即便遵照辦理等因、沈知事奉此、立即函致縣商會、轉知米業仁穀公所董事、迅查填報、聞該會以此案前奉道尹公署、飭發調查米糧價格表、由縣轉發到會、未經填送、茲奉前因、案關部令、業已從事調查矣、

販米出口仍未已

閘北某某兩米行主、近組公司販米機關、前日又承接某國人白米八千石、限二十天交貨清楚、故昨日第一日、在市上放價搜羅、打包存放某洋棧內、俟有成數、即行裝出、昨日閘北市價與南市比較、相差至二三角、據該業中人云、照此狀況、今冬米價尚無跌小之象云、

管理俄僑之兩辦法

淞滬何代護軍使、近奉內務部電開、管理俄僑辦法、業經通行遵照在案、茲增改兩條、提交國務會議議決、(一)俄僑如有攜帶違禁物品之嫌疑者、應受地方官廳之檢查、(二)俄僑如有干犯法紀擾亂秩序之行為或嫌疑者、及認為有必要情形時、除依法令辦理外、得隨時令其提出國境、或加以相當之監視及制裁、除分電外、特電希查照轉飭所屬一體遵照辦理、

華洋義振會消息

華洋義振會、昨將運新棉衣褲二千三百件、舊棉衣褲一千六百六十三件、內附帽鞋又粗餅干二十一箱、交匯通公司、運至河南鄭州汴洛鐵路局、轉該會辦振員散放、該會日前接楊鍾鈺君寄來關於籌振芻議、略謂鍾鈺不敏、竊謂今日辦振、有治標治本二策、請陳其事如左、治標者何、即急振是、災區赤地千里、轉徙各省者數百萬、放振愈遲、則流亡愈衆、道殣相望、家室仳離、而災區元氣、愈不能復、故本鄉急振一石、勝於他鄉十石、轉瞬春耕、骨肉團聚、可戮力謀生也、據查振員報告、凡留鄉不能逃生者、率皆鵠面鳩形、懨懨一息、死亡接踵、或闔室自盡、放振稍遲、則骨填溝壑、為餓莩計、今冬履霜堅冰、雖興土木、即難施工、振、請派員分途趕辦急振、兼籌平糶、以濟次貧之家、一面乞振四方、源源接濟、計十冬臘正四個月、非一萬萬元不能蕆濟、故華洋義振款雖多、尚有杯水車薪之虞、所望政軍商界、各埠華僑、仗義疎財、毀家紓難、以救我無量數束手待斃之同胞、所謂急則治標者此也、治本者何、則工振是、虞廷黎民阻飢、命禹治溝洫滄川、趙清獻振越州之荒、命查溝防潰築、可興工者幾何所、此工振之見於載籍者、現當事有修國道省道縣道之議、張季直先生有開河建閘鑿井造林之議、皆救荒切要之圖、然非各省同時並舉、無以拯數千萬災民、如此鉅款、尤非本國財力所及、請借外款一萬五千萬、於災區普辦工振、以關稅加收一成、及全國鹽稅餘利作抵、由銀行團擔任、興工雖在明年、而一切籌備、則在今冬、凡事豫則立、可節糜費、可規久遠、請今冬先借外款一萬萬、內以五千萬補急振平糶之不足、五千萬籌備工振於災區、遍設工賑局、多聘西人、有實學有經驗者為顧問為技師、測量繪圖、詳細規畫、凡河道之寬深、井渠之疎密、器械工料之購辦、道橋林區之界線、無不先事佈置、又多購運糧食、以備工振之需、至明正再借外款五千萬、實行工振、一人給數口之糧、作為工資、老幼孤惸、不能工作者、仍按期放振、河道分段疏治、務令深通下地、多引河流、開渠建閘、以治水田、高地則築池鑿井、以防旱暵、昔英人於印度高原、築塘蓄水、寬數百頃、歲比有秋、山陝等省、多掘於井、此次災荒、井多之村、旱不能傷、亟宜推行、西北山地、多劃林區、遍植森林、警察以資保護、養水源而關雨量、河岸道旁、多栽林木、以固隄根、而陸行旅、興築鐵路、以省運費、俟新麥登場、河渠水利、林政路政、一律辦竣、始將工振局裁撤、責成地方官紳、設善後局以備歲修、此工振之大要也、所增外債、不過一萬五千萬、而災區得享無窮之美利、計民國以來、外債陡增數倍、大抵用之於兵

爭、圖後請專用之於民事、於農林路礦、利源需興、國富民殷、則清償自易、振災荒發與實業、各國應不贊成、並請嚴禁挪用於他事、有挪移侵蝕者、查抄治罪、務期點滴歸公、所謂緩則治本也、以上治標治本二策、相需爲用、不能偏廢云云、

●自治講習分所之籌組

蘇省道自治講習分所、業由內務部咨省分令各道尹籌備在案、茲悉滬海道屬畢業學員吳履平俞鎮張紹汪蔡吉士等、於日前由甯晉謁省長、前日返滬後、即詣道尹公署、面商組織分所各項手續、並開辦經常兩項經費、現擬按照浙省成例、由本道屬各縣、就原有自治經費攤派、至選送員額、每縣規定五人以上十人以下、其學員須備具下列資格者、方得入選、（一）年在三十歲以上者、（二）曾在法政學校一年半以上畢業、或前清舉貢出身、或曾任與薦任以上相當之實職者、（三）曾經辦理地方公益事業二年以上、具有經驗者、（四）未曾受刑罰或破產之宣告者、

●江灣創辦游民工藝廠

浙江督軍盧永祥、近日會同上海朱葆三等、出貲四十萬、在江灣創辦上海游民工藝廠、專爲無業游民而設、現正積極進行、閉用投標法、由木作振森泰包辦一切、

●一週間銀洋出入與存銀數

自本月八日至十三日（禮拜六）止、此六天中、各銀行進出口銀洋平平、因逢西商秋季賽馬、及歐戰休止紀念、是以送運五天、祇有半天辦公、惟外洋大條銀共運來一千五百二十七條、又羅比二十五萬元、計麥加利由英公司船載到大條五百三十二條、花旗來印度銀幣二十五萬元、滙豐亦來大條二百五十條、華比亦到七十四條、某行來一百二十五條、和蘭由昌興公司船來五百四十六條、而現銀流出者殊少、祇有某行裝日本大阪標金共計三千八百五十七條、以外均出入本國境內、茲將其總數列下、計中交兩行、裝南京去銀三十六萬兩、交通裝長春洋二十萬元、中國裝通州洋八萬元、又裝煙臺洋二萬元、通商裝杭州銀十四萬兩、又由杭州來洋三十萬元、中國由漢口來洋十萬元、又各莊以內地等處、略有來往、又查昨天爲止、各銀行存庫之銀洋等概數、較上屆調查時、中交等行、現銀共多存六萬兩、洋少存十六萬元、外國銀行、現銀少存三十一萬兩、洋多存十四萬元、大條銀共多存一百五十二條、（華商不入外國銀行團者、及某國銀行等所存之數、均不在內、）又各銀行交與銀爐大條銀一千二百餘條、係囑烊造元寶、

●星期六銀行查倉單

本埠中外各銀行、暨南北各莊、至昨日爲止、存庫之銀洋等總數、計現銀共存二千七百零六萬兩、現洋共存二千六百三十六萬元、大條銀共存三百八十一條、（每條計銀一千兩）今將各銀行所存之細數列后、

麥加利銀行銀一百五十六萬兩、洋一百四十萬元、滙豐銀行銀一千零六十五萬兩、洋四百三十萬元、道勝銀行銀一百五十六萬兩、洋四十五萬元、　通商銀行銀五十萬兩、洋七十萬元、　東方銀行銀二百六十萬兩、洋四十五萬元、　花旗銀行銀一百萬兩、洋一百三十五萬元、大條銀二百二十八條、　華比銀行銀八十萬兩、洋三十五萬元、　和蘭銀行銀四十九萬兩、洋九十三萬元、大條銀一百五十二條、　有利銀行銀五十萬兩、洋三十五萬元、　中國銀行銀一百五十三萬兩、洋六百八十四萬元、　交通銀行銀九十萬兩、洋四百萬元、　友華銀行銀四十萬兩、洋四十萬元、　中法銀行銀七十七萬兩、洋一百五十萬元、菲律濱銀行銀四十萬兩、洋六十萬元、　滙興銀行銀一百十萬兩、洋十八萬元、　安達銀行銀三十萬兩、洋十萬元、華義銀行銀五十萬兩、洋二十萬元、　拆出十五萬、　南北各莊銀約一百五十萬兩、洋約二百八十萬元、

●阿曼倍克號已抵馬賽

法國輪船公司之阿曼倍克號郵船、於上月七號、自上海啓椗、已於本月九號安抵馬賽、

●法租界商界調查選民

昨日下午七時、法租界商業聯合會、開聚餐會、葉既良主席、報告十二號下午接到總商會來函、並北市選舉調查單一百張、填寫法一張、及總商會與市民聯合會研究選民資格來往函件等印品、十五號限期將屆、須於十三號以前送至總商會、以便造送等情、且本租界地方遼闊、雖於着手、當即去函詢問、茲得總商會復函、限期不能再展、加送調查單六百張、囑爲調查、即將來往函件、當衆宣佈、衆以本租界商民既得選舉之權、萬勿自棄權利、決議仍分十段、着各段派員立即從事調查、一面登報通告、務於期限內調查竣事、遂散會、

●河南正券昨日開獎

昨日爲河南救濟有獎正券、第十次開獎之期、在西門外共和影戲園內舉行、自上午九時半至十二時止、茲將開出之五大獎號碼、及經銷各票號錄下、頭獎二萬三千六百五十四號、（本埠大利元經銷）二獎二萬六千九百七十四號、（杭州和記經銷）三獎八千三百零五號、（本埠萬利發經銷）四獎一千二百四十號、（天津鑫記經銷）又二萬七千四百四十號、（本埠廣萬源經銷）五獎一萬三千零八十一號、（南京乾源經銷）又一萬八千六百三十四號、（西塘怡和祥經銷）又二萬七千六百零二號、（本埠大利元經銷）

●西商賽馬昨日跳浜

昨爲旅滬西商秋賽跳浜之期、與賽各西人、均於上午十一句半、騎驊策騎於泥城外跑馬廳比賽、計賽九次、茲將奪標者彙錄如下、　第一次十七馬、　西人大格勒司代西人小顆子勝、黃衣帽黑馬、　第二次十五馬、西人卜魯那勝、紅衣帽白馬、第三次十一馬、西人卜魯那勝、紅衣帽黃馬、第四次六馬、西人馬立師（跳浜）勝、醬色衣帽灰馬、第五次十馬、　西人大格勒司勝、粉紅衣帽黃馬、第六次四馬、　西人卜魯那代正廣和洋行勝、黃衣黑帽黃馬、第七次十五馬、　西人海爾勝、黑衣帽黑馬、第八次二十二馬、西人野吼代沙遜洋行勝、紅衣黑帽青馬、第九次十一馬、　馬夫和尙代遂洋行勝、黃衣藍帽黑馬、

●斛司組織團體之發起

南北市各斛司前日在仁穀堂後廳開會之後、發起組織團體、設立南北市斛司聯合會、以便遇事有所商權、當決定先由于伯生高榮泉毛長生等各斛頭、調查得同行南北共有七百六十餘人、報名登錄、現每人先繳洋五角、作爲臨時經費、集有成數、另行租借事務所、俾資聯絡感情云、

●半淞園將開菊花會

滬南半淞園、研究種菊一門、素稱精美、茲自本星期日起、開菊會二十天、名園佳種、羅列滿堂、秋色斑斕、有淵明之癖者、盍往一觀、

●敖振翔提起上訴

前任江蘇第二監獄典獄長敖振翔、因刑事關係、由上海地方審檢廳研訊明確、判決徒刑三年、已紀前報、茲聞敖業已上訴、檢廳因愼重起見、於昨日由刑庭執行檢察官朱某、偕同鐵匠、親赴第一看守所、將敖釘鐐、以便即日解赴蘇省高等檢察廳復訊矣、

●懲罰漏貼印花之部令

淞滬警察廳、茲准江蘇印花稅分處函開、頃奉部令、近據調查員報告、各省警察官廳、對於漏貼印花之案、時有並不依法罰辦之事、似此寬縱、商民轉輾效尤、新稅將永無起色、應由該處長與警察官廳、就近接洽、嗣後遇有漏貼之案、無論何人、勿徇情面、務必依法懲罰、庶商民有所警覺、新稅得以推行等因、　警廳准函後、業已通令所屬各區署所、一體遵辦矣、

●鄉經董邀議選舉與冬防

西鄉漕河涇經董張宗嗣、昨日午後、邀集各圖董保、在鄉公所開會集議調查第三屆省議會議員、選舉冊報、以及冬防事宜、到會者除各圖董保外、有該鎮警區署員董振千、開議情形、決定辦法、選舉冊報須由各圖董擔任、趕緊造報、冬防事宜、由董署員擔任、加派崗警、晚間督警士四校出巡、以免匪類匿跡、旁晚始各散會云、

●難民送浙墾荒

浙江金華蘭谿等縣、現奉上台令飭設立墾荒局招工開墾、無如工人缺乏、不數工作、業經該局主任查得滬上逗遛各省難民衆多、是以行文到滬、商准上海縣沈知事、即將在滬直隸省難民許桂山等念三名、於前日發給文憑、着派地方警察事務所探警、將該難民等、押送前往金華等縣、從事工作、

●滬江冠蓋錄

江蘇水警廳長趙會鵬、前晚由蘇乘夜班快車來滬公幹、於昨晨七時到滬、　浙江陸軍第四師十四團團長安玉濟、昨晨由滬乘滬杭甬路早班快車因公赴杭、　浙江陸軍第十師三十七團第一營營長何道仁、昨晨由杭乘早班快車來滬公幹、於十二時許到滬、　滬杭甬鐵路杭州城站總副巡與小峯、前晚由杭乘夜班快車來滬公幹、昨已公畢、即由滬乘滬杭夜班車回杭、

●汽車撞傷行人

寧波人張金長、江北人張阿二、昨日下午同行、經浦灘、遇有某號汽車駛來、一時不及避讓、被撞跌倒、腿足等處均受傷、由老巡捕房九百九十三號華捕瞥見、當即前來、抄錄汽車號碼、另雇車送二受傷人往仁濟醫院醫治、一面將傷狀單呈報捕頭候示、

●土布漲價之原因

本年牛莊營口等處、封河提早、屆指僅餘二十餘日、所有南市各號之沙船、近日開往該處者、皆裝載土布前往、因封河在即、該處來電需貨者頗衆、各布號等、出向在南匯川沙縣境之周浦孫小橋大團四灶等處、莊收貨、近收貨甚缺、故各該號、祇得分派夥友、放價向泗涇七寶龍華一帶西鄉收買、故市價頗見昂貴、較之上月中旬每百疋漲二三元云、

謝周先生鳴岐

上海的治花柳病的醫生很多照我看起來要算[...]舞台斜對門的○良濟醫局裏周鳴岐先生看的[...]我去年生了一種說不出的毛病東看西看都沒有見效今年春天又復發痛得了不得幸虧鄰友褚炳生說起從前他也生過這樣的毛病請○○周鳴岐先生看好的故我坐輪到上海至良濟醫局請○周先生包醫○先生當給我保證書一張寫明二星期包愈過期不愈還我原洋給我淋症止痛丸一料○珠黃下部藥一瓶回到旅館如法內服外敷不到半天而痛即止未滿三天腐肉已去而新肉漸漸收功到了一星期病也一點兒都沒有了精神與從前一樣飯也吃得下了睡也睡得着了快活的了不得所以我把周先生的本領登在報上大家看看如有與我同病的人可以去請教請教他　海門餘豐衣莊金佑肯啓

療肺淨毒專家汪企張醫生

注射德國六〇六注意點

（一）注射後須帶回空盒管防劣假貨及小分量（二）注射後有腹痛紅腫即藥已漏出（三）注射後務加小針則效特著故本醫生加打小針不另取費六〇六每針仍收費二十元　診所英大馬路貴州路口電話中央四四九〇　門診下午五點後出診隨時上午在小南門上海療肺淨毒第一院（可以住院）　甲2101

醫學士裘詡臣

裘君畢業於日本醫科大學曾充上海公立醫院松江時疫醫院主任經驗宏富治術精良凡受其診者無不應手而愈且心存濟世貧而病者咸沾惠澤其家盍往問津焉

診所英大馬路石路東與華眼鏡公司樓上　電話中央一九五七

介紹人　陸伯鴻　何豐林　徐則恂　李詠裳　秦潤卿　呂葆元　顧馨一　朱子謙　同啓　甲2217

劉式訓介紹傷科秦梅舫

秦鶴岐老先生爲當今傷科巨擘有口皆碑梅舫先生其哲嗣也自君美公至先生凡九世家學淵源獨得秘傳受其治者莫不應手而愈可謂神乎技矣式訓於前歲受傷異常危險經先生診治不旬日而痊迄今思之不敢忘先生之德謹誌數語介諸報端凡有內外傷症者盍往求焉　診所在上海虹口新記浜路寶華里二弄　外交部次長劉式訓謹啓　甲2493

南京路　瑞泰呢絨洋貨　減價照碼七折　SALE

祖傳傷科專家

祖傳王蓮初專門跌打刀傷醫法比衆不同貧之無力概可相就如不全愈分文不取醫所設在上海河南路如意里口三百十九二十號

●洋貨業控案二起

永豐祥洋貨號主周行桂、倒欠同業何錦昌等三十四家貨欵、經各債權人延律師控經公共公廨、諭派該業董事樂振葆、爲本案理帳員、茲悉樂不願接受是項任務、以故被告律師、昨晨投廨、請求改派法租界大馬路德盛祥洋貨號主貝明忠爲理帳員、當奉李襄讞、商之英領包君、判被告律師請求改派德盛祥洋貨號主貝明忠爲本案理帳員、如原告方面不反對、准予酌改派可也、

與泰祥洋貨號股東沈英豪、因倒欠公與協大裕大華綸四號貨欵、棄店脫逃、經債權人同延麼西律師、控由公共公廨、諭將該號發封、飭提被告到案訊追在案、茲悉原告查得胡實記亦係該號股東、並以沈久避不出、徒封其店、無濟於事、故由律師、於昨投廨、請求將胡加入本案被告、並將店啓封、以便變賣貨物、當奉中西官會判、准將與泰祥號啓封、貨物變賣、胡實記加入本案被告、此諭、

●途刼銀洋即被獲

丹陽人張桂亭前日串黨在東棋盤街、刼封行人郭品山身畔大洋二十元、經郭鳴捕到來、將張拿獲、並搜出贓洋、拘入捕房、昨解公堂、即據原告郭品山投案供訴被搶情形詳究、詰之張桂亭、供詞推諉、中西官得供、以張係過犯、判押西牢一年、贓洋給原告領去、

●冒兵索詐者已開釋

汪洋易宗培因串黨假冒伍兵名義、在大通路組織退職軍人臨時生計社、寫恐嚇信寄南京路大東旅社所廣之政府特派員強逼開並劉季焯等、拆梢洋二十元、經該旅社大班西人查悉報捕、派探將汪易兩人拿獲、並搜出各種拆梢證據、拘解公堂、訊押各情已兩紀本報、昨奉公堂復訊、捕房將被告押解到廨、原告臨訊不到、即據包探姚錫卿、投案稟明前情、並稱被告不獨向南原告拆梢洋二十元、尚有蔣季哲等數十戶、亦受被告之欺騙、所有證據及贓洋十元呈案請究、而大東旅社亦延律師到堂譯稱、原告臨訊客、索詐銀洋、不但損失營業、且與租界治安有關、應請嚴辦等詞、被告汪洋亦延律師到堂辨稱、原告臨訊不到、應請公堂照章將案註銷云云、經張襄讞得供、商之義費副領事、以原告臨訊不到、判將被告開釋、

●船戶女子被拐之涉訟

浦東爛泥渡警局附近、有船戶計生保生有一女、小字林貞、今年二十歲、曾經許字與陸家渡張姓家爲媳、尚未完姻、舊歷九月二十五日、林貞竟將家中所有之金銀首飾並衣服等物、席捲逃逸無蹤、計生保各處找尋無蹤、直至昨日、探悉爲住居附近爲塡泥工頭之鳳江、同伊妻串誘藏匿、遂將鳳江扭控三區警局訊供各執、判送地方廳究追、下午奉飭檢察官提案研訊、計生保投稱女兒被拐無蹤、捲去各物、大半爲乾宅送來之聘金求追、質之鳳江不認誘拐、堅稱被誣、問官得供、以原告所控、證據不足、判被告押候究保、着原告另訪林貞實在下落、稟候派警拘辦、

●病人遽死之請驗

前日上午十時許、有一年約四十左右之徐某、因患病、經人伴送至紅十字會南市醫院求醫、進院掛號畢、在彼伺候待診、不料俄即氣絕身死、其伴來之小孩亦已無蹤、經該會報告崗警、回報第一區警署、由趙署長飭十六鋪地甲、投報地方檢察廳請驗、經讀廳長委熊檢察官偕審驗員蒞驗、先據十六鋪地甲稟明前情、並稱查無尸屬等語、當飭檢驗員驗得委係因病身死、當即塡格、尸飭地甲報堂棺殮屍塡召認、其尸身搜出之洋銀三元、小洋二十八角、銅元十三枚、金戒一枚、鎖匙五把、暫存該會、

●丈夫破獲姦情

住居十六舖外鹹瓜街典當弄之山東人袁老三、向操船業、其妻周氏、係本地人、袁爲莽頭、因袁有一結義之兄楊春桃、係淮安人、亦爲船業、時常來往其家、袁知周氏與楊有曖昧之事、前夜深夜時、偵知楊正與周氏雙宿、遂糾集多人、不動聲色、進內雙雙捉獲、用麻繩合扎、被巡邏巡長偵悉、將男女釋縛、令穿齊衣服、帶入一區警署趙署長詰問、楊否認前情、飭即一併移送地方檢察廳訊究、

●破獲私烟彙誌

某公司輪船水手甬人徐仁餘、身藏烟土兩包、行經虹口秦皇島碼頭、被匯山捕房五十五號印捕查見、上前拘捕、徐將鈔票洋二十一元、向該印捕行賄、該捕不納、將徐與土、連同賄洋、一併帶入捕房收押、昨晨解送公堂、經陸襄讞會同日副領事林出君提訊、被告徐仁餘、延律師到堂、代爲辯護、並稱是項烟土、被告並非販賣、即行賄一層、亦無確據、請爲明察、中西官核供、會判徐罰洋一百五十元、連同賄洋、一併充公、烟土送海關焚燬、

林王氏遍因私設煙燈、容留外人在內吸烟、並聚衆賭博、抽頭漁利、現爲大自鳴鐘捕房捕頭阿而風西君偵悉、於前晚帶同包探及暗差捕等、前往該處、抄出烟鎗烟具、並骨牌二副、及煙賭客十二名、併王氏帶入捕房、諭令烟賭客各存洋五元出外、王氏交保候訊、昨日傳至法公堂請究、先由捕頭上堂、禀明前情、並將煙具骨牌呈案、詰之林王氏、供認私設煙榻聚衆抽頭不諱、烟賭客均不到案、中西讞員會判王氏罰洋三十元、各煙客既不到案、着將存洋充公、起案之煙具骨牌等物沒收、

●商業公會今日開會

閘北商業公會成立以來、倏已一載、昨日會長沈鏞錢允利王棟三君、聯名發出通啓、定今日假閘北慈善團、開第一週大會云、

黎黃陂祭李純文

民國九年十一月三日黎元洪謹以庶羞淸酒祭故上將軍李公秀山之靈嗚呼哀哉古或有死諫然皆智窮力絀計無復之或小忠主一瞑不視足以激哀思若乃負赫赫之名席巍巍之資舉足爲輕重措身爲安危人皆引頸以望勳績而視死如歸非其中有大不忍者曷爲憤懣而不自持此眞古今所罕觀而中外所同悲八載於茲不枯政黨不張兵威不侵吏治不亂國弊不新和平統一獨斷而不撓商以自肥持異論者又勿慽而疑不自持此眞古今所罕觀而中外所同悲頫格僅江南十郡亦復豆分瓜剖名是而實非公之疾以國殉身而謝國公獨以身殉國可無死者而公以死爲吏[illegible]

天蓀祥皮貨號

擇十月初八日正式大開張

如蒙惠顧格外克己

英大馬路拋球場口　電話中一三七八號

照相助賑

本號自開設英界五馬路東首江西路口以來迄今以歷六十餘年向無折價出品之精良名譽之昭著久蒙外人士所讚許無待贅述目今緣爲北省水旱巨災起見數千萬同胞嗷嗷待哺飢寒交迫故本號特將原碼減收九折由陰歷十月初一爲始至月底止以副諸君樂善好施之德九折再提二成充作北賑一巨災而兩得也照相留紀念災民亦受賜不淺誠一舉而兩得也區區之數雖無濟事然略盡棉力伏望諸大善士踴躍臨相助則災民感恩無涯矣　英昌照相館啓　甲2503

英明照相館

大放盤兩星期

勿失機會

本號自開設已屆一週頗蒙各界光顧營業日見發達局勝榮幸今因舊址房屋翻造遷移西道交易爲優待顧客起見特擇于十月初五日正式開幕　大放盤兩星期照相放大廉價七折新到歐美各國快鏡照相軟片材料一概廉價九折批發惠顧無任歡迎之至格外公道如蒙各界　本主人謹啓　甲2519

新評三

●扣留違禁運米　（記者）

近來奸商之私運米糧、又時見於來告、且漸有明目張膽毫無顧忌之概、若公義局運米之案、特發覺之一端而已。以三令五申之省禁、而惟公義局竟可置諸不顧、蓋特有財部之執照耳。吾不知所謂公義局者係何等團體、惟照內所載固明明不適於蘇省購米之用、將謂請運者竟不知蘇省之並未弛禁而貿焉從事、當不至荒昧若此、若既知之而竟敢以此朦混、公然請予免稅放行、得毋膽玩已甚、則以記者之臆測、殆必有所恃而爲之、其放行乃習見之事、而扣留則出諸意外也。上海稅所之扣留此項運米、誠不愧爲守法、但願其推此守法之心、擴而充之、使私運者俱不得倖免、尤願省長對於此案加以嚴厲之處分、爲懲一儆百之舉、而勿徒以扣留了事、則於民食前途、裨益正非淺鮮耳。

公布欄

江蘇高等審判廳

●公示送達

江蘇高等審判廳爲公示送達事案據卓建侯與吳紹英因欵項涉訟一案經本廳定期本年十一月十七日下午二時公開審理查被控訴人吳紹英住址不明合亟依法公示仰該吳紹英遵期到庭候審勿誤特示　計傳票一紙　右仰吳紹英知悉　中華民國九年十一月十日示

●民庭判決

▲民一庭一件陳王氏與陳長葆爲繼嗣及遺產涉訟控訴一案（判決主文）本件控訴駁回控訴審訟費歸控訴人負擔▲民二庭一件郭錫春與郭林寶爲遺產涉訟上告一案（判決主文）原判撤銷本案發還上海地方審判廳迅予更爲審判　以上十一月十一日

上海地方審判廳

●民庭判決

▲民一庭一件判決胡裕生與朱嘉昌借款涉訟控訴一案（主文）本件原判撤銷被控訴人在第一審之請求駁回本案訟費均歸被控訴人負擔▲一件決定顧鴻翔與高嗣三租屋涉訟一案（主文）本件訴狀准予註銷訴訟費用歸原告人負擔▲一件判決黃文彥與陸金弟因米款糾葛一案（主文）陸金弟應償還黃文彥洋一百五十三元四角黃文彥其餘之請求駁回訴訟費用陸金弟負擔三分之二黃文彥負擔三分之一▲一件決定錢金貴與李清和等會款糾葛一案（主文）本件訴狀准予註銷▲民二庭一件判決殷吳氏等因車基涉訟更審一案（主文）本件控訴駁回本審訟費歸控訴人負擔▲一件決定張體堅請再審一案（主文）本件聲請照准▲一件判決陳朝金訴夏凱章貨款糾葛一案（主文）原告人之請求駁回訟費歸原告人負擔　以上十一月十三日

●批示

▲一件陳潤生狀保超瑞興由准保此批▲一件魯金林狀請展限由狀悉仰速設法理楚毋得抗延干告此批▲一件丁寶生等狀領契串等由准領此批▲一件韓長生狀請執行由狀悉候派吏執行此批▲一件徐氏呈爲圖章被毀扣留請求發還由[illegible]此批▲一件陳寶華狀請飭案由狀悉候傳訊此批▲一件吳達生狀請折工由狀悉候傳訊此批▲一件超寶生狀請拘案由狀悉准予立傳王紀松到案此批▲一件蔡竹霖狀領契據等由准領此批▲一件克太生狀請辦理此批　以上十一月十三日

上海地方檢察廳

●批

▲沈吳氏批（二四七九）狀悉前既投狀請驗應即在廳候訊何得遽行離去且狀中並不註明詳細地址究係如何情形無從懸揣仰即將留于招驗候辦毋得自誤▲程善本批（二四八〇）狀悉查本案業經明白批示在案乃該民屢訟不休無論虛實均應徹究着即聽傳訊核辦此批▲沈小虎批（二四八一）狀悉仰遵傳到案聽候訊辦此批▲李潤深批（二四八二）狀悉所請是否屬實不能遽信既稱被害此批▲朱萬興批（二四八三）狀悉所請[illegible]此批▲沈伯泉批（二四八四）狀悉[illegible]此批▲王楊氏批（二四八八）狀悉[illegible]此批▲周呂氏批（二四九〇）狀悉[illegible]此批▲孫得玉批（二四九一）狀悉[illegible]此批▲夏廷棟批（二四九二）狀悉仰即補具理由書以憑核辦此批▲陳會氏批（二四九三）狀悉仰候傳訊核辦此批　以上十一月十一日

亦舞臺 十月初五日戲

三馬路大新街 亦舞臺 十月初五日戲 價目注意 特別包廂三角 特別官廳三角 頭等二角 二等一角 中央電話四千六百六十一號

張宏聲 李逢南 沈韻秋 張德俊 王少雲 水上飄 薛蘭芬 張國斌 謝鴻茂 綠牡丹 三麻子 高慶奎 韓長寶 李茂金 李永利 周全福

◀八義圖▶ ◀大花蝴蝶▶ ◀劈棺▶ 大破潞安州 遺翠花 ◀全本黃忠十三功▶

亦舞臺 十月初五夜戲

三馬路大新街 亦舞臺 十月初五夜戲 價目注意 特別包廂六角 特別官廳六角 頭等四角 二等二角 正廳二角 中央電話四千六百六十一號

張宏聲 奇來鳳 水上飄 黃永芳 張德俊 張宏聲 韓長寶 李永利 趙慶蘭 雙扯好戲 綠牡丹 三麻子 張國斌 雙扯好戲 綠牡丹 高慶奎 李春棠 水上飄 楊鼐庭

武家坡 金山寺 武松打店 夜戰馬超 葭萌關 小放牛 全本單刀會 新安驛 二本戲迷傳

[illegible]

丹桂第一台

丹桂第一台 初五夜 花樓官廳包廂隨券謹贈惠斯民烟公司翡翠牌香烟

臨別紀念只有三天

李吉瑞

初五日 九義十八俠　初五夜 新排田七郎　初六 三本鳳波亭　初六夜 全本黃鶴樓　初七 全本連環套　初七夜 翠屏山

臨別紀念 **尚和玉**　臨別紀念 **劉永奎**

初五日 豔陽樓　初五夜 水濂洞　初六 瓊花觀　初六夜 黃鶴樓　初七 晉陽宮　初七夜 史文恭

初五日 九義十八俠　初五夜 戲迷傳　初六 瓊花觀　初六夜 三本鳳波亭　初七 連環套　初七夜 翠屏山

初五夜李藝員臨別紀念特煩 准演 最新編排全本奇情俠情拿手好戲

田七郎

[illegible]

大舞臺

大舞臺 新排三國歷史特別稀奇水火山景彩文武戲 好戲 價目注意 特別包廂七角 特別官廳五角 二等正廳三角 三層包廂二角

初五禮拜夜准演

七擒孟獲

本台新排是劇 情節完全新穎 各種佈景與衆 不同異樣景緻 可使眼目煥然 一新其餘山水 森林虎駝奇獸 新式服裝特別 軍器彩景如眞 黑油車輛全用 異車炸裂之時 烟霧薰天令人 驚奇叫絕火燒 [illegible]

天蟾舞臺

天蟾舞臺 德興和記公司 禮聘名震南北全球歡迎最優等著名藝員

全球歡迎 **龔雲甫**　泰斗老旦　綺年玉貌　正工青衣 **尚小雲**

初五日 迴龍閣大登殿　初五夜 徐母罵曹　初五日 迴龍閣大登殿　初五夜 玉堂春（三堂會審）

郭仲衡

初五日 迴龍閣大登殿（准演）　初五夜 楚將投吳

天蟾舞臺 十月初五禮拜日戲

天蟾舞臺 德興和記 十月初五禮拜日戲價目 特別官廳包廂五角 頭等正廳三角 二等三層一角

小長鑫 小寶翠 陳月梅 王月舫 孟鴻茂 羅筱寶 馮子和 小翠花 蓋叫天 張鶴樓 尚小雲 龔雲甫 郭仲衡 吳彩霞 李桂芳 王月舫 李德山 郁彩芬 賈寶山

清官七孝花蝴蝶 化子拾金 捉放曹 堂詳 紅樓夢 雌雄鏢 英雄義 迴龍閣大登殿

天蟾舞臺 十月初五夜戲

天蟾舞臺 德興和記 十月初五夜戲價目 特別官廳特別包廂八角 頭等正廳四角 三層特等二角 二層頭等一角 （電話中央三七〇一）

◀每逢禮拜日准演日戲全體文武名角一齊登台▶

郭仲衡 尚小雲 龔雲甫 五陵威 吳彩霞 馮子和 羅筱寶 張鶴樓 小翠花 蓋叫天 王月舫 郁彩芬 陳月梅 路凌霞 李桂芳 張筆奎

取金陵 六月雪 牡丹亭 打棍出箱 鴛鴦樓 攢簇 七蛇 大乾坤圈 楚將投吳 三堂會審玉堂春 徐母罵曹

法界共舞臺 男女合演

法界共舞臺 男女合演 初五日戲 大減價 價目 月樓三角 特包二角 官廳二角 特廳角半 頭廳一角 二廳一百文 三層頭廂一角 電話三千五百七十號

梁俊鬮 薛銀麟 陳彩霞 素香樓 張菊芬 李鳳仙 李寶龍 小寶義 呂月樵 林樹森 張德祿 呂小樵 王文祥 張文艷 朱榮奎 詹潤泉 小金翠 筱金鈴 露蘭春 小琴仙 楊亞芳

鎖五龍 迷人館 三娘教子 寶郎汕頭 ◀三本走麥城▶ ◀新紡棉花▶ ◀全本新殺子報▶

法界共舞臺 男女合演 初五夜戲 價目 月樓七角 特包六角 官廳六角 特廳五角 頭廳三角 二廳二角 三層頭廂三角 電話三千五百七十號

薛銀麟 詹潤泉 陳彩霞 小寶義 謝水福 筱金鈴 張菊芬 呂月樵 小金培 張文艷 呂小樵 林樹森 小金翠 張德祿 木子君 朱榮奎 五齡童

◀十 謝君水福 續編此劇 情節離奇 四 險惡高山 玻璃孝堂 本 滑稽書房 幻術酒樓 雷祠殿烟 宏 霧現人構 關實塔秘 碧 稀奇異僧 景異獨一 無二 緣▶

大舞臺 十月初五日戲

大舞臺 十月初五日戲 即日禮拜演好拿手戲 價目注意 特別包廂四角 特別官廳三角 二等正廳二角 三層包廂一角

劉慧琴 王佳楣 苗勝春 王祥雲 陳月樓 張桂孫 慶芬 姚俊卿 趙如泉 張春海 賈璧雲 應寶蓮 陳嘉璘 白玉崑 殷春虎 **毛韻珂**

泗州城 三娘教子 水擒龐德 陰陽河 新長坂坡 全本目蓮救母

大舞臺 十月初五夜

大舞臺 十月初五夜 接演新三國歷史新彩景戲 價目注意 特別包廂七角 特別官廳五角 二等正廳三角 三層包廂二角

姚俊卿 劉慧琴 趙竹卿 陳嘉璘 張桂芬 劉慧琴 應寶蓮 白玉崑 毛韻珂 賈璧雲 趙如泉 陳月樓 于振廷 苗勝春 王佳楣 殷春虎

呂布戲貂蟬 ◀七擒孟獲▶

新舞臺 十月初五日戲

新舞臺 十月初五日戲 價目注意 二等一角 頭等二角 特廂三角 特廳四角
（南市電話二千二百十號）（北市電話三千四百九十一號）（北來車輛直達本舞台門口免查捐照）

曹甫臣 邱治雲 劉漢臣 鍾鳳林 劉漢森 張展雲 李小山 許奎官 夏月潤 倪金利 趙文連 周鳳文 汪優游 夏月珊 趙君玉 李祥麟 傅崇海 夏月華 ◀第一武生初次到申▶ **張金安** 劉金元 張廣甲 楊善華

鎖龍寺 馬前潑水 金刀陣 陰陽河 斬顏良 府關 游龍戲鳳 准演全本英雄義

新舞臺 十月初五夜戲 價目注意 二等角半 頭等二角半 特廳五角 特廂六角
（南市電話二千二百十號）（北市電話三千四百九十一號）（北來車輛直達本舞台門口免查捐照）

李小山 張展雲 趙文蓮 曹甫臣 王九林 劉漢森 汪優游 周鳳文 夏月珊 夏月潤 趙文連 邱治雲 倪金利 張 劉金元 金 許奎官 安 傅崇海 夏月華 汪優游 夏月潤 趙君玉 周鳳文 邱治雲 鍾鳳林

（男女不分）正本 煩演四本濟公活佛 三本鐵公雞 煩演五本濟公活佛

丹桂第一臺 十月初五日戲

丹桂第一臺 十月初五日戲 價目注意 特別包廂五角 頭等廳四角 上層包廂四角 二等正廳二角 三等統艙一角

元元旦 王蘭芳 陳嘉祥 樊春樓 李慶棠 高秋顰 李少棠 **尚和玉** 王金元 麒麟童 王靈珠 劉永奎 李少棠 臨別紀念 **李吉瑞** 馮志奎 宋志普

虹霓關 陰陽河 （艷陽樓） 全本汾河灣 九義十八俠

[illegible]

丹桂第一臺 十月初五夜戲

丹桂第一臺 十月初五夜戲 花樓官廳包廂隨券謹贈惠斯民烟公司翡翠牌香烟 價目 特別包廂一元 頭等廳七角 上層包廂五角 二等正廳四角 三等統艙二角

元元旦 王金元 陳永奎 樊月樓 張春樓 臨別紀念 劉永奎 草上飛 臨別紀念 尚和玉 高秋顰 李少棠 婁廷玉 麒麟童 文武老生 ◀臨別紀念只有三天▶ **李吉瑞** 王靈珠 青衣花旦 吳桂芬 王蘭芳

大收關勝 戲迷傳 水簾洞 新排全本俠情好戲 田七郎 一夜演全 踏雪君 早降 郿鄔

新世界內第二劇場

新世界內第二劇場大京戲游客入座不取分文十月初五日夜戲目

日戲：李玉海 伍月華 蓋月童 六陣風 趙 劉月芳 高寶奎 趙韻樓 張琴 孫少英 ……大八蜡廟 四翠屏山

夜戲：張韻清 六陣風 蓋申童 張笑芬 孫少英 高寶奎 張春琴 韓月奎 趙樓祥 王玉祥 ……（挑華車）

日夜開映 影戲 新長片 偵探 情仇記

大世界乾坤大劇場

大世界乾坤大劇場十月初五日夜戲目
價目日戲照舊夜戲樓上每位小洋二角正廳每位小洋一角手巾小帳分文不取

日戲：筱蕙芬 汪碧雲 張志文 韓金奎 李春 粉菊花 紅菊花 ◀石十回▶

夜戲：筱仙 富翠舫 粉菊花 張志文 李春來 金景萍 韓菊花 李人俊 韓金奎 粉菊花 紅菊奎 侯雲峯 （三本謀產奇案）

日夜開演 最新影戲 佳片

高慶奎

初五日戲 全本黃忠十三功 本夜戲 二本 自拉自唱 新調時時 小曲與樣 戲迷 大有可觀 傳

三麻子 綠牡丹 韓長寶

初五日 黃忠 全本 十三功　初五夜 全本單刀赴會　初五日 遺失 翠花　初五夜 小放牛 新安驛　初五日 黃忠 全本 十三功　初五夜 葭萌關 挑燈夜戰

新舞臺初五日演新排連臺歷史老戲

二本彩雲球

初五夜煩演四本 ◎ 初五夜煩演五本

濟公活佛　濟公活佛

◎今夜特別大討好

今夜有人特頌本台將四五本活佛併在一夜演完天但是今夜是新角兒登臺之第三本討好求狠難從命的不可後打是來托得再三煩天好佛看把張君情新角爲…諸君已得稱兩別的活凡機會中間台是…張君戲登台特兩本大眞眞武藝超過群諸色莫…看諸眞刀鎗天請更爲來一當驍行眼出界的今…戲的愛觀諸君譽…

●眞四本濟公活佛支式也的道士頭上火冒百和尚手中一一…院中有一繼一時候出蛇蟲怪東西滿臺…▲飛舞闘法…▲出水 娘姨 大結團體 與富氣…▲窮阿媽…▲▲▲深潤活佛…佛包床底下…活佛立用刀收徒弟…五本活佛…▲先說釘鞋…▲數向人就釘…也回破猪頭…竟…士知話…人三道典故…頭濟公活佛…

◎禮聘唱做全材第一武生日夜登臺◎

張金安

日 全本英雄義演 ◎ 夜 三本鐵公雞演

法界共舞臺男女合演

特煩超等藝員新編文武歷史好戲

七擒孟獲

此劇滬江雖已屢演欲求飾配完善固較新戲更難故本臺精練有日不屑輕率起演刻已人才薈集趕辦各式奇幻綵景添製全新異式服裝並非自譽果能完全佔勝其中獅象駝虎均係活潑機關怪嶺異山清雅奇特無比奇獸之口中噴火猛惡異常籐甲之滿身火燄令人驚絕且本台名角薈萃飾演合宜如張文艷之楊夫人小金鈴之祝融公主張德祿之孟獲林樹森之魏延呂月樵之孔明小寶義之馬岱王文祥之山神可謂聚精會神之名角齊集于一台諒顧曲諸君咸有歡迎賞鑒現已就緒吉日起演祈諸各界早臨爲盼

初五夜准演第十四本

宏碧緣

此劇于七點鐘起演諸君欲觀全豹者務請早臨

新羣仙茶園

開設滬西寶善路天保里東首便是

舊歷十月初五日戲

夜戲價目 注意 正廳包廂每位大洋二角 二等一角 後本珍珠塔

劉寶奎 黃桂蘭 紫金香 沈娃娃 樊樟生 樓水根 謝芝雲 高紅英 高金灿 丁筱芳 施逢春 袁伯泉 裘忠憲

(夜戲五六本黃金印)

西門外方板橋華園文明時曲

十月初五夜起特別大減價每位大洋一角香茗奉送

董德福 紹│君 小金蘭 爛桃子 小木匠 鄭海定 鄭海定 周步春 徒通耀 爛桃子 紹│君 小金蘭 周步春

老灰扒龍船節 台會 女磨豆腐 庵堂相會

和平社笑舞臺新劇部

電話中央一五一五

西藏路廣西路口 湖頭

價目 日戲 樓廳一角 包廂二角 特別正廳…（夜戲）特別包廂…正廳…三等…幼童減半…每禮拜六及禮拜日…日戲一時開幕 夜戲七時半開幕

初五日戲復演新編名劇 妓女解放

初五夜戲 念九 三十本 三十一 三十二本

小德張殺香妃救皇帝 ◎ 老佛爺以太后哭蓮英

西太后良心發現驚惡夢 ◎ 光緒后送終感激李蓮英

日演新編名劇 門票分文不加

(妓女解放)戲非常之好 (一)但看劇目便可辦出是一好 (二)什麼叫女子無才便是德 (三)小光棍居然自殺我是記 …

今夜大結束

…

預佈初六夜戲准演

新編實事新劇 孟恩遠殺妻

上海大戲院

上海唯一之影戲院 北四川路虬江路口

夜戲價目 包廂一元 樓廳六角 特廳四角 二廳二角

空前絕後偵探新片 七大本 風流俠盜 又名義賊

挽請大班演劇 美國威廉班 (臨別紀念)

…

廣舞台

上海唯一之大劇場 北四川路虬江路西

十月初五日夜戲目

▲日戲 李雪芳 譚劍秋 三氣 過其祖 日戲價目…

▲夜戲 紳商學界來函煩演傘手傑作 李雪芳 頭本 痴心女兒 夜戲價目…

李雪芳的滋味

…

東亞圖書局發行 四馬路中市 大東書局代售

綺雲茶園

…

萬福來 小德喜 小和泉 王鳳祥 周鳳林 大聲煥 王永春 筱金鐘 筱芙蓉 張千壽 張忠德 小玉鳳 沈桂芳

初五日演 九美圖 五本 六本　夜演 雙鳳圓 五本 六本 蘭英 本圓

蘇州民興新劇社

張懷玉 黃鵬聲 董天厄 王雪梅 汪摩陀 …

初五日 痴老人說夢　夜戲 濟公活佛 廿五 廿六本

共和影戲院

西門外方板橋

今天特別換片 父女天性 四本 第七八集 半夜人 四本

…

新愛倫影戲院

注意·價目·日夜一例

▲今晚戲目 (一二) 炸彈 (三四) 遊戲 死 裏 逃生 (五六七八) 半夜人 飛馬 奇人 第十一十二集 半夜人

愛普廬影戲院

北四川路五十號二馬路海寧路北首

世界 羅克長片 最新大部滑稽片 新聞 滑稽 笑史 最新趣劇 第一種 新笑話

…

心痛反胃丸

…

生生藥房 濟

小腸疝氣丸

包愈斷根

…

程德法 鳳生 公館 醫生

周瑞卿中西戲法

…

周杏泉中西戲法

…

聲提綫京戲舞臺

念元

玉泉得意樓

…

文提綫京戲舞臺

念元

邱聘卿

…

品提綫京戲舞臺

念元

施步雲

…

范少山

改良新曲

金大提綫舞戲台

…

林繼青

…

毛湘泉

…

筱桂蓀

…

鄭少賡

…

華和笙

…

朱西山

中西戲法

金清如

…

胡壽慶魔術戲法

…

談話

●親善(獨鶴)

親善兩字原是好名詞。祇可惜愈說親善。愈肆侵略、這樣的親善實在令人不堪承教、這的事不必說。但看最近庫倫的警變也有親善先生夾在裏面。總之我國種種苦痛。說起來暗中都是受親善之賜。不是瞎子自然要看穿、不是啞子自然要說破、但是看穿了說破了。親善的假面具、漸漸的難以騙人了。他可就要發極了。其實既要發展侵略的野心。索性爽爽快快放手做去、就是了。何必還要裝這個親善的幌子。但是他說親善也不能怪他。因為自有些不得國民的國民、和他們互相結合。別有一種秘密的親善、大之如賣國的金剛、小之如助人殘殺的健卒、都是生息於親善招牌之下的了。

諧著

●我之統一談(楓隱)

於全國四分五裂之中。忽發現煌煌之統一命令。於是識之者或曰此滑稽的統一也。此紙上的統一也。一假我國果無從統果無從一者。余獨以為不然。蓋我國於未有此命令以前。固早已統早已一矣。特此統一二字當分讀。而不當合讀耳。何言之。誠以我國今日北方既有一非法總統。南方又將舉一非常總統(孫文語見前報)。總統既如是之多。又安見其不能統者。況乎總理宣布大政方針既有一篇泛而無當之龍統文章。督軍可以兼任省長。無異前清督撫之統屬文武。得來借欵。俄頃全完。又似賭場中之統賭牌九。中央號令不出都門。體統何存。國中政黨楚朝秦暮。毫無統系。要人娶妾。廣田自荒。徒使小白臉之割靴統。司法黑暗。廣納苞苴。全恃當事人之摸靴統。凡此皆統之說也。南北武人既如一邱之貉。當途顯宦誰為一角之羊(即獬豸)。搗亂之軍閥既倒而代秉國枋者。一蟹不如一蟹。外交之失敗屢聞而懷抱野心者。一步更進一步。北省災民流離載道。無須再繪一幅流民圖。兵燹省分野哭萬家。何必更歌一聲河滿子。苛稅則竭澤而漁。幾有一網打盡之計。借欵則抵及田賦。直存孤注一擲之心。國家元氣非僅一摘再摘之瓜。報紙文章無非一字一淚之痛史。凡此皆一之說也。嗟我儕小民。固日日冀望統一者也。乃不謂袞袞諸公之所謂統一。竟統其所統而非吾之所謂統。一其所一而非吾之所謂一。誠恐長此不變。吾不能統人將有起而代統之者。吾不能一人必有起而代一之者。至此時而始悔。噬臍晚矣。嗚呼。

小說

●繁華小說第十六篇 冤獄記(續)(子年)

嚴大倫受榜掠。終不承。問鄭何以入枯廟。則謂疑係徒竊。詰責者屢矣。拘其徒至。濃眉大目。狀頗獷鄙。一種狡滑之氣。望而知為非良善者。問其年。已二十有一。與嚴大相差僅七齡耳。問姓名。曰徐六狗。問其曾竊師之鄭否。則啞然乾笑曰。彼自昏迷。前日往袁廣仁家裁衣。歸來乃失此物。不知與何人嫡弄。顛倒至此。乃反栽冤於吾。郭轉問嚴汝果往袁家裁衣乎。答曰。有之。然固與六狗同往。瀕行時囑六狗收拾。不知是否遺失於此……語未終。六狗急辯曰。吾實未往。僅一衣至彼耳。嚴大憤然曰。汝乃狡賴。栽衣時在小閣外軒。其家女婢春香出借刀尺。汝突與戲語捉搦。遭吾呵斥。始憤然止。詎吾不記憶耶。六狗大譁曰。汝覥然為師。顧乃妄造黑白。吾今不能忍。惟有宣揚汝之醜史而已。春香先在袁貴家。即與汝發生曖昧。繼而倚為紅娘。人言藉藉。誰不知之。吾曾目擊其事。當貴妻邢太太出事之前一夜。汝尚與春香伏里門暗陬。喁喁私語。吾出門便旋。辨之甚晰。其後春香入廣仁家。薦汝裁衣。汝曾賺絨花宮粉以贈。又覓果餌食物餽之。吾曾奉命相送。此豈能瞞過耶。吾年少。見獵心喜。亦稍獻殷勤。事誠有之。然出自師教。非吾斗敢越俎也。語次嬌昂。作得意色。郭令視嚴。嚴面如灰土。期期不能吐語。郭轉語六狗曰。邢太太汝識之耶。曰識之。郭又詢汝供確否。曰確。曰然則果誰殺邢太太者。曰外間皆謂張三起意。李四幫兒。實則張三李四嗜酒流蕩。是晚尚與坊工王福飲於某肆。十二時過。始醉臥里門下。邢之被殺。乃僅九十時頃耳。郭大驚曰。汝乃能明辨若此。然則汝必知殺人者矣。六狗瞋目大言曰。小人不知。師當知之。嚴振栗失措。狂呼逆徒憤恨誣我。郭微笑曰。師徒安得相齕。吾已猜透大半。姑緩一日。自有證據。可使汝二人心服也。語畢叱使下。

郭與趙商密召報楊二被殺者研詢。何以知其為楊二。則云得自王福口中。而王福已被殺。事之有無。證人難得。楊二屍又亡去。不知生死若何。趙恍然曰。此報告即由王福發生乎。案情已十得七八矣。(明日請無體續)

●社會小說 好青年(續)(涵秋)

第六回 駕鶴同夢誤入桃源 露蝶雙飛驚聞悔訊

文鵬望了一望。見四下裏沒人。忽的笑着說道。我可歎我記得昨天驀然瞧見那揭帖上的話。便兀自氣得暈厥過去。幾乎母子姐弟不得相見。要知世界上原有道一種陰賊險很的小人。或是忌才。或是妒色。他明白地不能奈何你。他便想出種種的法子來敗壞你的名譽。惟有這匿名的作用。格外陰毒。分明和你反對。他偏不負責任。叫你無辯訴去處。處空之中。不能無蜂蠆。便不能沒有這種小人。我無故的和這種小人去較量。便是讀書養氣的功夫不曾到純熟的地步。這是一層。再論我當時生氣的緣故。或者因為這揭帖上污衊了我。恐怕給別人看見疑惑我幹出不端的事。於愛情上便有了妨礙。這更錯了。我已打定獨身主義。不再嫁人。既無所謂愛情。更無所謂污衊。我便做了落花墮溷人。固無須用其憐惜。我便做了美玉無瑕人。亦無須用其憐惜。(語語解脫語語怨毒又語語針對芳瑜)咳。一般姊妹們便誤在這些上面。有時不免失聲長嘆。說是不幸做了一個女子。其實男子與女子究竟有何分別。我總看得他們將形質看得太重。轉將靈魂看得太輕。要知吾人形質。偶然為天所賦。天原沒有甚麼容心。你處處的將自家形質看做同男子有了異點。心地自然不能乾淨。心地既不能乾淨。那情魔孽障。少不得要乘機竊發。驚魂上便須受着大大的痛苦。譬如我這肺病。固由於外感風寒。亦未嘗不由於內傷憂鬱。文鵬文鵬。你也枉自讀了幾年書。如何這點點關頭。尚且打他不破。萬一昨日竟一氣而死。不獨這如花弱質。眨眨眼化為塵土。但是輕輕的將我那老母拋撇下來。叫他如何排遣得過。從今以後。我便拋棄一切。冥心寂慮。與道默契。保持得我一分元氣。即盡得我一分孝養。譬如我這身子已經死去。今日重行活轉也好……想到這裏。精神益發覺得爽快。便呼着母親要一碗粥吃。正是

怨女痴男情絲自縛　立地悔悟是為上着

欲知後事且閱下文(第六回完)

劇談

●梨園軼聞(小隱)

張鍼庭初為琉璃廠某南紙舖之店夥。以嗜音律而入伶界。伶人李順亭視為奇貨。以女妻之。欲盡傳其所學。鍼庭稍具規模。便已自足。絕不再作精益之想。李亦莫可如何也。值伶界凋零。鍼庭亦得為中興之材。某年應上海某舞臺之聘。過津時為丹桂園主挽留登臺。演空城計。大為看客所窘。倒彩四起。鍼庭難終場。演畢有至後臺勸其不必到滬丟人者。鍼庭無言可對。惟有愧恨而已。距因憤成疾。抵滬後未登臺便爾長逝。今粟友孫化成來滬。亦以演空城計失敗而去。空城計一劇。可謂不祥之至。後之演者不可不慎也。

三打劍峯山之金眼鵰邱成。為黃月山獨擅勝場之戲。厥數先輩名伶。未聞有能及之者。自黃死後。雖馬德成李玉奎呂月樵小達子等皆有是戲。但精采毫無。無可取。月山允屬空前絕後矣。邱成之僞病與獨木關薛禮之真病。絕不相同。此中應分別清楚。今之伶人多不解此也。

老旦人才實不多見。相傳從前有梅老旦。藝果何若。未及目見。無遐月旦。後有周老旦。即周長山之兄。寬泛無味。實無足取。近年則謝寶雲亦為老旦之翹楚。惜喜用娃娃生腔。非正格也。至龔雲甫出。亦唱大軸。實為老旦生色不少。龔向業玉器。以喉音嚮脆而嗜歌。始習老生。庚子之前。曾至津客串演二進宮。大為看客所窘。跟蹤遄京。不敢再作出臺想。孫菊仙謂其喉音近老旦。勸其改業。從之。居然克享盛名。辛丑以前。噪音甚佳。

趣聞

●電話照像新發明　法人葉德華伯林氏、近新發明用電話機、拍照像片之方法、利用此方法、試驗由倫敦每日郵報公事房、電寄照像於巴黎、業已成功云、

●梧桐樹流血奇聞　南京柴價、上兩月間、每擔售至二千餘文、(往年祇售三百餘文)近新柴已滿市上、仍售千餘文一擔、因是貧戶人家、咸鋸樹枝、或毀舊桌椅杌、以助燃料、所可奇者、南門外何姓家、有梧桐樹一株、栽有六十餘年、高可十數丈、大竟懷抱、日昨何某因柴缺乏、乃鋸樹枝、不意樹身忽然流血、鮮紅奪目、何某大駭、不復敢鋸、於是迷信者謂樹已成神、鋸之有傷家主、何姓家信以為真、忙備香燭叩頭賠禮、詎血今尚有涓滴、往觀者絡繹不絕、莫不稱奇、誌之以供植物學家之研究、(隱盦)(7)

●哭聲中唱出小調　予鄰某姓、江北產、其女昨日于歸、彼鄉風俗、女發輿時、為之母者必倚門而哭、惟哭時須作吉利詞、予約略聞其數語云、(我的嬌兒呀、今天出嫁到婆家、來年生個小娃娃、夫妻同偕直到老、百年富貴又榮華、我的嬌兒呀、)其聲清脆、幾不辨其為歌為泣云、(吳靈芬)(7)

中國藝術之寶 時人畫集

吳昌碩趙子雲合冊 現已出版

[illegible] C Z 1206

中國畫報之冠

世界畫報 第廿一期出版

本期精選筆法自然文字得趣為圖七十餘幅皆出名人手筆聚精會神大有可觀定價每冊一角五分全年定閱一元五角 發行所上海四馬路中大東書局 總發行上海四馬路西口生生美術公司 電話中央一〇五六 經售處各埠各書坊各車站

惡訟師話 訟師談會

[illegible]

中國惡訟師 裏面捉賊 賊面捉賊

[illegible]

中國惡訟師全集 後空前絕奇第一書

四冊二十四萬言 [illegible] 定價四元 特價二元 [illegible] 郵票代價一律九五折 C Z 1203 上海新聞路太平坊 襟霞閣發行 代售處四馬路中市大東書局

最新出版 吳佩孚墨寶

吳佩孚將軍為今日民國傑出奇才本局崇拜英雄起見敬煩譚延闓名士堅請將軍手寫行書大楹聯三種筆墨飛舞如走龍蛇且有一派慷慨激昂之氣活現紙上洵藝林唯一之至寶也特用最新金屬版精印以公同好印刷無多購者從速茲將聯句錄下

五尺 慷慨當歌思往事 衣冠今日是何年
五尺 觀天地萬物氣象 學聖賢克己工夫
六尺 古來青史誰不見 人生富貴自有時

價目 五尺宣紙六角 六尺宣紙七角 五尺仿古箋九角 [illegible]

發行所 上海四馬路新書局 大東書局 國華書局 各埠大書坊

新學會社 (出版)(新書)
養雞圖說 四角
養羊全書 一元八角
養蜂大意 二角五分

養蜂全書 五角
養蜂[illegible] 五角
養蜂新書 二角半
養雞要訣 六角
養雞全書 一元
養雞新法 四角
養牛全書 一元二
養豕全書 一元二
養魚全書 一元
實用植物圖說 二元
陶朱公致富全書 六角
上海交通路本社啟

工廠家注意 [illegible]

超等國貨 大雙喜煙

中國南洋兄弟煙艸公司

雙喜香烟 風行有年
煙枝加大 味更香甜
茶餘酒後 大好消遣
同胞愛國 共挽利權

天台山農介紹許指嚴先生鬻書直例

文學家小說家 指嚴先生 [illegible] 豐大銀行又各大箋扇莊

●世界交通●仕商要覽全書大綱●

▲卷一 寫信秘訣 ▲卷二 作文秘訣 ▲卷三 習字秘訣 ▲卷四 書圖秘訣 ▲卷五 珠算秘訣 ▲卷六 筆算秘訣 ▲卷七 簿記秘訣 ▲卷八 契據秘訣 ▲卷九 看洋秘訣 ▲卷十 廣告秘訣

◎售價 全書洋裝一冊定價四角

◎總發行所 上海麥家圈中市仁濟醫院斜對面 教育圖書館

小說新報
第六年 第八期
◎出版◎
發行六載 推銷益廣
明道 墨隱 雙熱 碧梧 藏園 劍山 少芹 蔚心 民哀 瘦鵑 雲屚 記者 民哀 劍山 東園 問山 鵑哥 醒獨 秋水 醒獨 半梅 東園 枕亞
第六年全年 僅收三元三元 兩角
國華書局啟

新書出版 作文捷徑 ▲高等小學▼
論說初學易知
共和普通新尺牘 ▲五彩繪圖▼
大文書局披露

中外游戲大全
是書搜集中外古今游戲法門七百餘種計六十萬言凡技術游泳術踢球術京劇譜新劇譜象棋譜圍棋譜麻雀譜撲克譜牌九譜搖攤譜押寶譜歐美游譚東洋游譚中國各省游戲中外勝跡名勝會動物園植物場博物院圖書館美術院裝飾學靡不搜羅詳備附圖一百餘幅每部洋裝十一冊定價六元現售一元五角費一角半加贈活動影戲一套又錦匣一只上海四馬路第一樓對門中華圖書集成公司發行外埠均有經售

最新實驗 萬病自療全書 出版

◎杜亞泉先生序
本書為古虞鍾尚友先生所著，先生醫學精深，經驗宏富，為醫界中卓卓者，近且發奮著述，歷兩載而成是書，凡中西醫生之經驗自療法，所謂回春妙術者，採輯精華，萬病悉備，凡患病者皆可自療，并著奇效，并附診斷法及預防法，尤為患病者不可不知之常識，無病者不可不備之法門，妙在簡賅省費，奏效迅速，洵出版界未有之完備醫書也，內容摘要如下。

▲傷寒自療法 ▲傷寒預防法 ▲猩紅熱自療法 ▲猩紅熱預防法 ▲麻疹自療法 ▲麻疹預防法 ▲天花自療法 ▲天花診斷法 ▲天花預防法 ▲水痘自療法 ▲水痘診斷法 ▲水痘預防法 ▲丹毒自療法 ▲喉症自療法 ▲喉症預防法 ▲喉症診斷法 ▲咳嗽自療法 ▲咳嗽預防法 ▲赤痢自療法 ▲赤痢診斷法 ▲虎疫自療法 ▲瘧疾自療法 ▲瘧疾預防法 ▲瘰癧自療法 ▲血毒自療法 ▲傷風自療法 ▲傷風預防法 ▲氣喘自療法 ▲肺病自療法 ▲口腔炎自療法 ▲鵝口瘡自療法 ▲水病自療法 ▲胃痛自療法 ▲胃擴張自療法 ▲神經痛自療法 ▲腸消化不良自療法 ……

▲腎臟炎自療法 ▲遺精自療法 ▲白濁自療法 ▲陰萎自療法 ▲痔瘡自療法 ▲肺癆自療法 ▲脫肛自療法 ▲骨痛自療法 ▲血癧自療法 ▲凍瘡自療法 ▲火傷自療法 ▲中風自療法 ▲口噤自療法 ▲癲癇自療法 ▲疝氣自療法 ▲失眠自療法 ▲頭痛自療法 ▲腳氣自療法 ▲肥胖病自療法 ▲痛風自療法 ▲便秘自療法 ▲黃疸自療法 ……

尚有許多不及細載末附驗方一百餘種內容列下
▲解熱劑 ▲化痰劑 ▲漱口劑 ▲喉頭塗劑 ▲強胃劑 ▲開胃劑 ▲吐劑 ▲通便劑 ▲清腸止痢劑 ▲驅蟲劑 ▲利尿劑 ▲發汗劑 ▲安神劑 ▲補血劑 ▲神經劑 ▲小兒用藥 ▲外用藥劑

●全書洋裝一大厚冊價洋一元七折售實洋七角外埠寄費加一郵票代價通用原班回件決不延誤
▲總發行所 上海棋盤街 大陸圖書公司
◎大東書局 ▲分售處上海四馬路
○北京自強書局 ○杭州問經堂 ○各省各大書局 乙1204

大文書局印行 精書人名楷帖書法行世
●希世之寶● ●習字明星●
總發行所 上海四馬路麥家圈萃秀里內 大文書局 甲2589

百川學海 影印宋版
宋十六名家詞
借月山房彙鈔 出版
博古齋書莊 各省各大書坊代售 丙2413

家庭萬寶全書
茲內部定為家本益俗心許照行冊案書大冊目百種改家惡圖百種贈今人庭史厚編冊人學巨林甲生正部價元特一祇一五加費角分活影一上四路華書成司外均經
蒙務審認治範有風人特給通註備全六厚子二餘良附庭習四餘加古名家小一冊輯餘經界子傳先校每定五現價月收元角郵一五贈動戲套海馬中圖集公啟埠有售 甲2126

注音國語尺牘
這部書是新語體尺牘，用國語來做，新式的標點，注音字母，旁邊也注明，讀的人一看就明白，是學界、商界、家用的最合適的尺牘。
已出版全部二冊，定價洋六角，外埠每部郵費另加二分，郵票代價以九五折計算，十部以上照碼另加一快快
上海拋球場三馬路口 會文堂書局 分設 漢口 廣東 北京 奉天
各省大書坊均有出售 乙1157

梅郎集
新出梅蘭芳歷史、趣聞、軼事、曲本
◎梅郎集目錄如下
以上各書外埠函購郵票照特價加一成，須用帳掛號
上海四馬路畫錦里口 中華圖書集成公司 甲2516

劉建勳先生之新著

世界最有兩人 似花如玉 一為美女子 一為英雄 俠腸義骨
傾國傾城 人鐵驚世 閃閃鋼刀 動人慷慨 纏綿 劉建
大東書局 各埠書坊均有出售 乙1201

耀華照相館
十月初一日起 放大五折價 至十三月十一日止 拍照六折價
大廉價兩月

立效遺精丸

耳聾立聽丸
立愈斷根
程鳳生醫生製 丙2167

瘋症百效丸
濟生藥房 乙1263

寧波樑社 針科醫生

瘰癧疳瘡藥
三日愈
上海英大馬路郵政分局西界內

交通總長葉恭綽徵求專門人才通告

不惜注全力以謀其發展競爭既烈進益日新故步自封相形必絀非得於路務各項風有研究之專門人才各盡所能相輔並進自於今日之世界乃者歐戰告終……凡願應徵者……一律於本年……截至……爲止……

交通部賑糧免收運費致各總商會各善團各報館電

……凡遇災區振濟糧食……概免收運費……

交通總長擬全免運送振濟糧食運價并辦振員人車價修正條例提出國務會議公決案

……恭綽爲公僕係爲民人辦事……

國有鐵路運送振濟平糶糧食減免車價條例

……

交通部通告

爲通告事茲爲便利急振起見特將運振減價條例再行修正不論由何處運赴災區放振之糧如小米玉米高粱山芋麥麩蕎麥及其他可充饑之品……

賞格

本店機司謝阿林紹興人年廿八歲瘦身材風火爛眼睛于九月廿二日午後逃金條出外計天津物華牌十四條內五條兩頭六條……有人知其下落通風報信因而拿獲者謝洋五百元……天興牌十三條……義湧牌五條……

遺失存摺聲明作廢

上海正和南號綢布染店

分設新北門內朝東第八家（總廠在鄭家木橋）四週紀念 茲於陰歷九月廿九日起特備紀念……

啟新洋灰有限公司添招新股廣告

直隸灤州礦地有限公司第八屆分派股利廣告

灤州礦務有限公司第八屆分派股利並發公積存摺息銀廣告

……於陽曆十一月十五日起在天津法界本公司分派第八屆股利及公積存摺息銀……

蒼虬閣陳仁先先生畫例

堂幅三尺十六元每加一尺加四元 屏條三尺……

閘北恒隆鏡廠第二批招生廣告

杭州城站大吉祥軟緞遠正券頭獎啟明

會審公堂諭

慈谿三鳳王氏續修宗譜廣告

……

浙江興業銀行通匯地點廣告

（總行）上海北京路四十號 （支行）杭州保佑坊

浙江 江蘇 漢口 天津 北京（分莊）奉天 哈爾濱（代理處）安徽 江西 湖南 湖北 河南 山東 山西 直隸 四川 陝西 貴州 雲南 廣東 三省 南洋 英國 福建 日本 美國 法國

總行經理室電話中央二二六五〇 營業室電話中央二一六一

徐景明先生無愧新世界之牙科第一

伍廷芳 徐紹楨 溫宗堯 王芝祥 王人文 同啟

敬謝名醫秦培蔭先生

諸親友告 先生上午在老北門內侯家浜秦文淵醫室內診……

瘋科專家施松濤萬病一針

葉樹德堂獨一發明百補膏滋汁

小兒福幼丹 專治兒科百病

上海四馬路 頤南堂藥局 五洲藥房

信昌仁 現銀收買 翡翠鑽石 精圓珍珠 特別放盤

上海三馬路美仁里對面

崑山白塔港傷科 閔采臣 子漱六

常住崑山分寓上海白克路永年里西首第一家四百七十九號門牌（電話西九八二）掛號處啟

外停孕金丹

上海北火車站一百七十七號 飲和室公司獨家創售

靈驗無比 奏效迅速 立止白濁丸

一匣就好止痛止濁永不復發

史惟記通訊販賣部

夜光銀手表 每只三元半

新式手表 到了不少 精美廉價 遠近共曉 上海南京路外灘P四二六號 樣本美麗 附有贈券 一角郵費 函索即寄

最著名之香烟

最著名之香烟 最著名之香烟

最著名之香煙

上海永泰和烟行廣告 乙1361

愛波諾

即黑煤油。英文名爲(Ebonol)

比普通油漆賤一半

此油係供紙料毛氈或帆布屋頂所用。此外如粗木及五金上面。亦均適用。能保護物面。不受風雨潮濕之損害。功用雖大。而價格極廉。本總行或分行均有現貨。每圓桶重百十二磅。

上海各埠 慎昌洋行經售 P10

英商 BM&Co TRADE MARK

本公司茲有 電氣藥片 Muriate of Ammonia Voltoids 電氣藥粉 Muriate of Ammonia F. W. 甘油又名淨蜜 Glycerine 漂白粉蛾眉月牌燒碱 及新出品洗碱粉 Crex 出售價廉物美購者請駕臨本公司接洽可也 蛾眉月牌純碱每担元三兩九錢二分潔麵碱元四兩錢嘴噴碱元四兩五錢 價目均以上海出棧價此佈 九江路十一號門牌公司 甲1916

永年人壽保險有限公司廣告

啓者本公司現已添設火險部承保一切火險保費克已賠欵迅速如蒙惠顧無任歡迎

總理倪安謹啓

甲 1903

驪製半夏 氣急仙丹

本廬驪製半夏發行十有餘年功效遠播各界藥性王道久為止咳神速推許化痰利氣之聖品小心切牌徒偽敢者製偽售其害致價受害藥大偽客本生為起見特商一於盆內並置於券大支埠偽命者其開設分通偉辦之處或有設就近寄售本者未得經理代其處 總理若廬 或有設經售處 藥補 無千萬小盒二元價 附角 試服 呼喘 必發 治 醫者 藥 時 根 源急婦 患 生 年 來 大 其 症 衞 術 言 經 原 因 寒 邪 由 此 自 ……

上海崔氏瓣香廬藥房啓

分設 沙糧道街 福州總 督署口 北京觀音寺街 青雲閣樓下 天津鍋店街 通衢 路內南 京下關大馬路 杭州上保佑坊之江報館 對門奉天省長公署東首 安慶第 無署西 錫北門 陰巷內 開封北書店 街南口 路西

滬杭甬路滬杭線行車時刻簡明表

上海北站	上海南站	松江	嘉興	石門	長安	杭州	閘口
上七·三五（快車）	上七·四五（快車）	上八·五九（快車）	上七·四〇（不開區間車）	上八·四五（區間車）	上九·四五（不開區間車）	上一一·一一（不開區間車）	上一一·三五（不開區間車）
上九·正（慢車）	上九·一〇（慢車）	上一一·〇七（慢車）	上一〇·二五（快車）	上一一·〇五（快車）	上一一·四〇（快車）	上一一·五〇（快車）	上一·〇〇（快車到）
下一·〇·正（四等客貨車）	下二·正（四等客貨車）	下四·〇五（四等客貨車）	下五·二五（慢車）	下三·一五（慢車）	下二·正（慢車）	下二·二五（慢車）	下三·五〇（慢車到）
下三·五〇（特別快車）	下三·正（特別快車）	下四·〇〇（特別快車）	下五·二三（特別快車）	下五·三〇（四等客貨車）	下四·二〇（四等客貨車）	下六·四〇（四等客貨車）	下七·三五（四等客貨車到）
下七·一〇（滬禾區間車）	下四·正（滬禾區間車）	下五·二〇（滬禾區間車）	下七·二〇（滬禾區間車到）	下一〇·二〇（夜快車）	下六·二〇（特別快車）	下七·一九（特別快車）	下七·三五（特別快車到）
下一一·五〇（夜快車）	下七·二〇（夜快車）	下八·二六（夜快車）	下九·二〇（夜快車）		下一〇·五三（夜快車）	下一一·四五（夜快車）	下一二·（夜快車到）

閘口	杭州	長安	石門	嘉興	松江	上海南站	上海北站
上六·三〇（快車）	上七·正（快車）	上八·一〇（快車）	上八·四〇（快車）	上七·四〇（不開區間車）	上九·四〇（快車）	上一〇·三五（不開區間車）	上一一·二五（不開區間車到）
上七·五五（慢車）	上八·一二（慢車）	上九·四〇（慢車）	上一〇·三〇（慢車）	上九·五五（快車）	上一一·〇五（快車）	上一一·五五（快車到）	上一二·〇五（快車到）
上九·二〇（四等客貨車）	上一〇·〇五（四等客貨車）	上一一·五九（四等客貨車）	上一二·三一（四等客貨車）	下一·三〇（慢車）	下二·二五（慢車）	下三·二五（慢車到）	下三·四五（慢車到）
上一一·二〇（特別快車）	上一一·三〇（特別快車）	下一二·二〇（特別快車）	下二·三〇（特別快車）	下二·二一（特別快車）	下四·五〇（四等客貨車）	下六·四五（四等客貨車到）	下七·〇〇（四等客貨車到）
下三·〇五（滬禾區間車）	下三·〇五（滬禾區間車）	下四·〇五（滬禾區間車）	下五·三〇（滬禾區間車）	下四·五〇（特別快車）	下五·五〇（特別快車到）	下五·〇〇（特別快車到）	下五·二〇（特別快車到）
下五·一五（夜快車）	下六·一〇（夜快車）	下六·五〇（夜快車）	下八·三六（夜快車）	下九·一五（夜快車）	下一〇·二〇（夜快車）	下一一·〇五（夜快車到）	下一一·一五（夜快車到）

（注意）內表凡有▲記頭者係滬寧路相啣接之車

注意 此表內上下兩字上字係上午下字係下午表內之·係指明點鐘至幾分而用位數法例如八·四五乃八點四十五分餘可類推一〇·三乃十點三十分

華俄道勝銀行

本行總行設在俄國京都資本金洋六千萬元已積公積金一千五百萬元本行在中國設有分行上海天津北京漢口哈爾濱營口牛莊大連香港等處外國各埠均有分行代理本行辦理一切銀行事業存欵放欵匯兌押欵等事均極便利如蒙賜顧請至本行接洽可也

吐血良方

功能引血歸經最為益臟

吐血咳血或由酒色過度或因憂思勞碌所致其症雖輕雖重總由血熱妄行不歸於經之故本方專治此症能使血歸經絡止咳寧肺立見奇效每瓶四角大瓶一元北河南路小菜場西首生生堂藥房發售

活動影戲

（本埠各大影戲院開映名片目錄，每套兩角）

▲歐洲大戰 每套兩角
▲家庭教育 每套兩角
▲神怪劍俠 每套兩角
▲福爾摩斯偵探案 每套兩角
▲全本惡家庭 每套兩角
▲上海風景 每套兩角
▲少林拳術 每套兩角
▲全本宏碧緣 每套兩角
▲全本鐵公雞 每套兩角
▲姨太太秘密 每套兩角

上海中國第一樂具公司發售

地球商標 上品油漆

上品油漆。名稱其實。

美國萱威廉士廠製造之地球商標上品油漆。能保護木器及金類之面使之美觀耐久。不受天氣感響。此種油漆易刷易乾。決不裂開。用油漆少許。可蓋物面一大方。故極為省費。凡內外應用各色油漆。無不全備。名目不及備載。本總行分行均有現貨。價目書函索即奉。

美商慎昌洋行

總行上海圓明園路

分行 北京 天津 張家口 庫倫 濟南 漢口 海參威 廣州 香港 奉天 雲南府 烟台 福州 青島 太原府

EO12

忠告患花柳之華人

攻花柳病非六零六不治如患梅毒內外發現筋骨痠痛楊梅結毒白濁等症無論新起久年下疳橫痃一經服用 標德國六零六清非商 壽丸不治此丸能清血解毒 ……

零六淋藥不治標六 非商 膽敢 ……

明何秘方專治男女白濁淋病 ……（注意）兩種藥性不同購者務希認明商標地址以免受害 上海大馬路 美立洋行 1477

謹防假冒 實地試驗

德國第五批十滴又到戒烟機泥

服市上的丸散戒藥水必成中圖之慘像也

十滴中漸離悲慘黑界

十滴藥機戒法最奇十天斷根深淺體自驗 ……

注意 上海英大馬路南京路對面新世界部外埠 德華西藥行 甲2010

上海中華工業股份有限公司

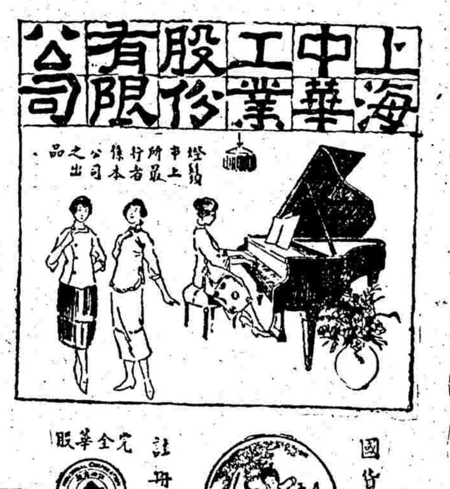

本公司出品已在農商部註冊備案出口免稅并蒙各國購運歡迎

出品繁多雲霞五色最合用登奇迹花鞋綉美舞看新人華燭洞房照佩服分明於鵝黃鴨綠雞冠紫之間因此更顯綴綫繽紛無不爛漫悅目

花邊巧製錦繡三春極適宜會音樂翠繞珠圍慶元日金裝玉裹聚衣裳兮楚楚於鷺白鴉青寶頂紅之內藉茲益粧飾綺琥尤覺璀璨迎眸

註冊商標 國貨花邊

總公司在上海白利南路 電話西一千六百七十號

雅霜

面部為全體之首 顏面秀雅即為全體秀雅 今潘郎美貌西子嬌容古人雖稱譽不必羨然人皆喜裝飾 苦無良法其道末由本公司有鑒於此精專家精密研究博採嫩肌之原料廣擇幽雅之花精煉成此霜人人能容顏如玉 凡文人雅士閨閣淑媛日常敷用必致經一試用便知其為化粧品之上乘矣茲將其功用特點略舉於后 此霜體質潔嫩濃香幽雅有不變不腐肌膚異常舒潤之妙 此霜既無粉粒又無油膩 一經搽勻天然秀艷 無論男女老幼寒暑皆可適用四季咸宜 此霜之能一作良友可以易俗為秀轉粗為嫩有反老還童之功 一善除烟容雀斑及紅黑點之幸勿致誤 商標空瓶顧客請認明 惠 此霜大號每只回九分 小號每只回五分 批發特別克己

上海三馬路石路口 大陸西藥公司啓 電話三九〇一 甲2442

中國浙江菩提茶功用一覽表

種類	綠茶 紅茶	品名	菩提茶	製茶人	佘澳河	職業	醫生	籍貫	浙江平湖縣	住址	塘井橋	總發行	上海寶記公司

項目	說明
綠茶	此茶產於浙江天目山銀沙之中感雲露之滋培名曰壽眉 在南京品蕎麥綺金牌 氣香味甘如諫果堪稱安腦清心之品
紅茶	此茶產於浙江大烏山烏沙之中感雲露之滋培名曰旗紅 香味甘如蜜糖健脾開胃堪稱資生之品
製地	在浙江平湖縣
功用	化痰消食順氣通便常作飲料消除一切病根專治消化器病
價目	每匣洋一元 半元 三角 每袋小洋一角 銅元六枚 銅元三枚 國外加倍
鑑別	飲茶之利害 濁茶為順氣之性質 且通便 易而價廉 ○○○○ 茶為日用之品 ……飲此茶者 ○○ ○能 ○ 功用 ○功 ○以茶代藥 ○ ○ 永保腸胃 ○ 百病 ○不侵 ……

京都天寶齋

八寶化毒丹 珠黃下疳散

珍珠琥珀 立止五淋 白濁丸

夫淋濁一症皆因酒濕熱毒而成或中傳染以致小便刺痛管閉塞或步履艱難腫痛不堪大受其累服此點滴不止濁定痛消火化毒去濕輕者一丸立刻止塲 ……但症除也而且壯身健體培元固精治淋濁二瘡者包不可 妙藥每盒洋一元七角八寶化毒丹治男婦楊梅結毒每瓶二元 珠黃下疳散每瓶一元 專治橫痃下疳等症 上海二馬路西中鼎新里石庫門 ……

止血止痛 眞玉樹神油

此油統治外症實有當面見效之功無論滾水燙傷火傷打損傷蛇蟲咬傷跌傷氣痛腫毒立止流血 ……每瓶大洋三元小瓶一元半 廣東上海拋球場杏林軒啓 1468

儲蓄是致富的捷徑 我們要致富 就趁早入萬國儲蓄會去儲蓄 詳章函索即寄

上海洋涇浜七號

萬國儲蓄會啟

保肺漿

咳嗽喘哮吐血一切痰多肺病以及肺化痰止咳調理症 氣奇效 極

▲價目▼ 大瓶一元七角 小瓶一元

人中寶

專治氣血虧損胃弱面黃肌瘦 神疲乏力 男女老幼均可常服

▲價目▼ 大瓶二元 小瓶一元二角

總發行所 上海四馬路 太和大藥房 1936

六零六

內服聖藥

此藥敷驗之巨早已膾炙人口凡一切新舊梅毒疳瘡瘰癧濕毒或皮膚生瘡腫爛 柳梅毒疳瘡婦女赤白帶下子宮內潰經水滯澀血淤不清等症此藥無不統治

價目 每瓶一元七角五分 每打十七元五角

外搽藥膏

本藥房又製▲六零六外搽藥膏▼一種凡各種瘡毒潰爛不愈用茶水洗清患處後用此膏搽之必能去汙生新收功甚速

價目 每盒洋二角 每打洋十一元 每盒二元

婦人白帶藥球

此藥球專治婦女白帶 ……大盒一元 小盒六角

外治淋病藥桿

此藥桿專治男子淋病 ……每盒價目一元 每打十一元

汪製化州橘紅

此藥治一切咳嗽哮喘 ……每盒價目一元 每打十一元

上海新世界西首 亞東製藥社發行 本外埠各大藥房均有分售

廣東寶華堂藥房獨秘神方

治小腸疝氣立刻見功

小腸疝氣之症如紛紛欲立刻治癒此症不可 ……本堂所製疝氣丸專治小腸疝氣偏墜陰囊腫脹 ……每盒一元 外埠寄費加二角 北河南路 ……上海 ……

拔毒止癢 癩疥瘡藥

上海北四川路 ……拋球場 ……杏林軒啓 1462